大公報

Ta-Kung-Pao
342 Hennessy Road
Hong Kong
督印人 費彝民
經中國人民郵政登記認為新聞紙類
廣東人民郵政管理局執照第十五號
第二萬二千八百〇九號
今日出紙三大張
零售港幣一毫
每月本港三元 外埠七元
地址：香港灣仔軒尼詩道三四二號 電話總機：七二八二一一 廣告發行課電話：七二六九八〇 編輯部電話：七二二四四四 電報掛號8778 廣州辦事處：惠吉西二坊二號
香港有利印務有限公司承印

中國同胞有毛澤東思想武裝 港英必沒頂於人民戰爭汪洋大海

港九各界工人反迫害鬥爭委會成立 並建議各界組成反迫害鬥爭委會

一致通過四項要求：一、立即停止血腥鎮壓，保證不再發生同樣事件。二、立即釋放被捕者。三、嚴懲兇手，賠償一切損失。四、港英必須認罪賠禮。……號召各工會立即組織起來，廣泛捐款，並開聲討大會。我們有充分信心取得最後勝利。

學習語錄·楊光主持會議

【本報訊】港英當局一再以法西斯手段對港九中國工人、學生和同胞進行血腥鎮壓，以毛澤東思想武裝起來的港九同胞不為所懾，敵人升級，我們也升級，抗暴怒潮洶湧澎湃。

在這一形勢之下，港九工會聯合會昨日召開緊急理事會議，會議上一致通過：立即組成「港九各業工人反對港英迫害鬥爭委員會」，並建議港九各界組成反迫害鬥爭委員會。會上又一致通過四項嚴正要求：㈠立即停止血腥鎮壓，保證今後不再發生同樣鎮壓事件；㈡立即釋放被捕的中國工人、學生和同胞；㈢嚴懲兇手，賠償一切損失；㈣港英當局必須賠禮認罪。為了爭取勝利的實現，號召各工會立即加緊組織起來，廣泛捐款，並召開聲討大會。與會理事們一致指出，這是一場嚴酷的階級鬥爭，我們有充分的信心一定要爭取到反迫害鬥爭的最後勝利。

會議於昨日下午六時半在會所舉行。全體理事胸佩毛主席像章，意氣風發，鬥志昂揚，參加了會議。對於港英當局一而再的採取了瘋狂的血腥鎮壓，理事們無不義憤填膺。他們對中國工人、學生和同胞們高舉毛澤東思想偉大紅旗，進行了不屈不撓的英勇的抗暴鬥爭，全體理事起立，長時期鼓掌，向他們致敬。

會議前，理事們以堅定激昂的聲調朗讀了毛主席的教導：

「領導我們事業的核心力量是中國共產黨。指導我們思想的理論基礎是馬克思列寧主義。」

「帝國主義者如此欺負我們，這是需要認真對付的。」

「一切反動派都是紙老虎。看起來，反動派的樣子是可怕的，但是實際上並沒有什麼了不起的力量。從長遠的觀點看問題，真正強大的力量不是屬於反動派，而是屬於人民。」

「如果他們要打，就把他們徹底消滅。事情就是這樣，他來進攻，我們把他消滅了，他就舒服了。消滅一點，舒服一點；消滅得多，舒服得多；徹底消滅，徹底舒服。」

「搗亂，失敗，再搗亂，再失敗，直至滅亡——這就是帝國主義和世界上一切反動派對待人民事業的邏輯，他們決不會違背這個邏輯的。這是一條馬克思主義的定律。我們說：『帝國主義是很兇惡的』，就是說它的本性是不能改變的，帝國主義分子決不肯放下屠刀，他們也決不能成佛，直至他們的滅亡。」

「應該使每一個同志懂得，只要我們依靠人民，堅決地相信人民群眾的創造力是無窮無盡的，因而信任人民，和人民打成一片，那就任何困難也能克服，任何敵人也不能壓倒我們，而只會被我們所壓倒。」

「全世界人民團結起來，打敗美國侵略者及其一切走狗！全世界人民要有勇氣，敢於戰鬥，不怕困難，前赴後繼，那末，全世界就一定是人民的。一切魔鬼通通都會被消滅。」

「下定決心，不怕犧牲，排除萬難，去爭取勝利。」

會議由工聯會理事長楊光主持。他說港英當局勾結美帝，有計劃、有組織、有預謀地製造了血腥暴行，把一場勞資糾紛擴大為反華事件，矛頭直指中國同胞，這是對偉大的中國人民的迫害。港英當局以為以血腥鎮壓，就可以把我們壓下去，但是，以毛澤東思想武裝頭腦的中國同胞是嚇不服，壓不倒的，在英勇的抗暴鬥爭中，中國工人和我們的下一代——英勇的學生們面對槍彈、毒瓦斯，面不改色心不跳，表現了中華民族大無畏的英雄氣概。正如工友們指出：帝國主義是「不見棺材不流淚的」，我們已經「下定決心，不怕犧牲」，敵人要升級，我們也要升級，我們是按照毛主席的教導辦事：「針鋒相對，寸土必爭。」我們有廣大的中國同胞支持，我們是有必勝的信心。

港九工人有抗暴光榮傳統

毛主席教導我們：「我們中華民族有同自己的敵人血戰到底的氣概，有在自力更生的基礎上光復舊物的決心，有自立於世界民族之林的能力。」港英當局蓄意玩火，那就來吧，總有一天，它們會發現他們自己處於人民戰爭的汪洋大海中，遭到滅頂。

在楊光講話的時候，全體理事一再高呼口號，表現了港九愛國工人們的堅定信心。

各業工人紛紛發表意見，強烈譴責港英當局的血腥暴行。提出了各種鬥爭的方式方法。各業工人代表一致指出，這是一場民族鬥爭，說到底，是一場階級鬥爭。這場鬥爭是港英當局一手挑起來，強加於我們頭上的，現在他們又準備升級，那就好吧，我們一定奉陪到底，我們港九工人有抗暴鬥爭的光榮傳統，生活在毛澤東時代的中國同胞是不能任人欺侮的，它們打人，拉人，這筆賬是一定要算的。

九龍巴士工人在會上報告了當天在巴士上張貼大字報的過程。九巴工人的英勇鬥爭，受到了與會各理事們的一致讚揚。

會上，一致通過成立「港九各業工人反對港英迫害鬥爭委員會」，由工聯會全體理事組成。會上又通過反迫害鬥爭委員會設立常務委員會。

會上又提出這是一場民族鬥爭，建議港九各界同胞聯合起來，組成反迫害鬥爭委員會。

會議通過了立即停止血腥鎮壓等四項要求。會議又號召各工會立即成立反迫害鬥爭委員會，加強組織；召開聲討大會，聲討港英血腥暴行；廣泛展開捐款……等建議。

會後，全體理事振臂高呼：

「最強烈抗議港英當局滅絕人性的血腥暴行！」

「血債必須償還！」

「加緊組織起來，展開反迫害鬥爭！」

「向英勇抗暴鬥爭的愛國工人、學生、同胞致敬！」

「為實現四項要求堅決鬥爭到底！」

「全港同胞愛國大團結萬歲！」

「戰無不勝的毛澤東思想萬歲！」

「偉大的領袖毛主席萬歲！萬歲！萬萬歲！」

工聯理事會上，代表激動發言（本報攝）

> 我們現在所處的時代是帝國主義制度走向全部崩潰的時代，帝國主義者業已陷入不可解脫的危機之中，不論他們還要如何繼續反對中國人民，中國人民總是有辦法取得最後勝利的。
>
> 摘自「在新政治協商會議籌備會上的講話」
>
> 我們的敵人眼光短淺，他們看不到我們這種國內國際偉大團結的力量，他們看不到由外國帝國主義欺侮中國人民的時代，已由中華人民共和國的成立而永遠宣告結束了。
>
> 摘自「中國人民政治協商會議第一屆全體會議開幕詞」
>
> 以最大的警惕性，注意事變的發展，準備着對付任何黑暗的反動局面，絕不能粗心大意。
>
> 摘自「[illegible]」
>
> 毛澤東

港英暴行變本加厲昨續鎮壓 更多羣衆走上街頭憤怒抗暴

軍警不斷施放催淚彈揮舞警棍又打傷及逮捕多人

【本報訊】甘心充當美帝附庸、密謀與我中國同胞為敵的港英當局，繼前日有組織、有計劃、有預謀的嚴重血腥鎮壓我中國同胞後，昨日又在新蒲崗及黃大仙、東頭村區炮製擴大暴行事件，瘋狂地發射數以百計的美製毒瓦斯催淚彈，繼續揮舞警棍、籐牌、毆打和濫捕中國同胞，進行更大規模的挑釁和鎮壓，企圖製造更大的流血事件。

港英警察的血腥暴行激起了港九中國同胞無比的憤慨，同胞們激於義憤，紛紛嚴詞斥責港英劊子手及其走狗的罪行。後來，數以千計的羣衆更走上街頭與港英警察對峙，進行針鋒相對的鬥爭。港英警察在憤怒的羣衆面前，怕得要死，就只能乞求美製催淚彈作「護身符」，企圖驅散羣衆，但催淚彈也是紙老虎，羣衆沒有被嚇倒，依然堅持與法西斯警察對抗。入夜，仍有很多羣衆在街頭堅持鬥爭。

港英警察的爪牙們在繼續大規模鎮壓中國同胞的同時，還把武力恫嚇的矛頭直接指向我們的愛國機構，公然出動英軍及所謂「防暴隊」，架起機關槍及卡賓槍，催淚彈槍向我們的愛國機構所在地瞄準，連續施行性質極其嚴重的武力恫嚇。對於港英這一挑釁行為，廣大愛國同胞表示極大的憤慨。

昨日的擴大事件完全是港英當局一手造成的。在上午五時半解除「宵禁」之後，港英警察並沒有撤離新蒲崗現場；相反，在昨晨九時起，更陸續在新蒲崗大有街結集十多輛警車。「防暴隊」依然五步一崗，十步一哨的持槍在各街道把守，如臨大敵。這種故意製造的緊張氣氛使新蒲崗區的工人及街坊深感不滿。上午十一時起，街頭和彩虹道一帶，開始有百餘羣衆站在街頭，大部份是十四、五歲的少年。他們不滿港英警察繼續耀武揚威，對這大的暴行痛加斥責。半小時後，港英警察出動了數百「防暴隊」在新蒲崗各街道「佈防」，曾多次作出向羣衆衝鋒之狀。中午十二時，「防暴隊」的「防線」竟伸展至彩虹道。在這過程中，逐漸彩虹道至黃大仙區的大成街口。十二時四十五分，幾十個港英警察沿彩虹道前進，撲打羣衆，當時有一個小童被魔犬抓住，推倒地上，魔犬們竟用皮靴亂踩小童，小童在地上掙扎後才負創離去。魔犬們繼續衝向人羣，在東頭邨附近揮警棍猛打中國同胞，並拘捕五個青年。這些青年都被打至滿身鮮血，他們被扣上警車後，仍然戟指大罵甘當民族敗類的華警是走狗，控訴走狗們將他們推倒在地，然後施以拳毆的暴行。

十二時五十分，魔犬們開始用槍指向民居的窗口，喝令居民關窗。一時十五分，魔犬突然衝向黃大仙區大成街，將圍觀的羣衆毒打一頓。一時二十五分，三百餘名魔犬在他們的頭子英國警官指揮下，全部戴上防毒面具，準備向黃大仙和東頭村徙置區的羣衆施放毒瓦斯催淚彈。這時，憤怒的羣衆集中在東頭村第十二座附近，不斷向魔犬投擲石塊及大罵他們是走狗。一時三十五分，數十名魔犬隔着一條坑渠向東頭村十二座施放七、八枚催淚彈。這些催淚彈有的是對準十二座的民居施放的，有的則對準人羣，因此，東頭村、黃大仙的居民都飽受毒瓦斯之害。東頭村第十二座頂樓一個露台被催淚彈擊中，使屋內人無辜受害。還有一青年，被催淚彈擊中，倒在徙置大廈的地下，後來才負傷離去。

由下午一時許至六時開始「宵禁」，這幾個鐘頭內，魔犬們在洋警官的直接指揮下，頻頻放催淚彈，幾乎每隔十五分鐘就放射一次，每次連續六七響，有時甚至十餘響。他們見人就開催淚彈槍，甚至坐在警車內的魔犬在車輛行進時也一樣濫發槍彈。三時零五分，在街坊的後巷魔犬放了三個催淚彈，並由一警官持手提機槍作向前後巷掃射之勢。後來，還將一個青年強拉上警車。面對着法西斯魔犬的催淚彈，羣衆表現得十分勇猛。有個小童將還在燃燒的催淚彈拾起，扔回魔犬羣中。有個小童則脫下身上的衣服，撲滅催淚彈的硝煙。在催淚彈過後，羣衆又再出現，依然與魔犬對抗，不肯離去。

二時五十分，港英法西斯警察公然向我們的愛國機構進行武力挑釁和恫嚇。當時，國華商業銀行新蒲崗分行門前有一批羣衆在高唱革命歌曲，高呼口號。魔犬們竟對這一批羣衆實行迫害。國華商業銀行將近百羣衆擁進國華商業銀行內。國華商業銀行的職工遵循偉大領袖毛主席的教導：「我們都是來自五湖四海，為了一個共同的革命目標，走到一起來了。……我們的幹部要關心每一個戰士，一切革命隊伍的人都要互相關心，互相愛護，互相幫助。」因此，職工們就和羣衆在一起，注視着魔犬們如何使用暴力鎮壓我們中國同胞。不久，就有一輛英軍軍車開到，停在國華商業銀行門前的馬路上，英軍軍車上的英軍，竟然架起機關槍，瞄準國華銀行的門口，銀行門外已沒有一個人，但喪心病狂的英國殺兵，仍然用機關槍指着銀行內中國同胞，作出欲開槍射擊行凶屠殺的姿勢。在這嚴重的時刻，國華商業銀行的職工人人鎮定，金光閃閃的毛主席像章，掛在胸前，站在銀行門內的第一線，用自己的身軀保護着其他羣衆，並繼續高唱革命歌曲，高呼抗暴口號。其實徹頭徹尾是紙老虎的英國殺兵，在用機槍指我們的同胞對峙五分鐘後，終於開車離去。英國殺兵剛走，港英法西斯警察二千多人又衝上前，在距國華銀行數十尺的馬路上持卡賓槍、催淚彈槍對準仍在銀行內的羣衆，張開所謂「警告」布條，聲言要對羣衆實行迫害云云。這時，羣衆對魔犬們一再用武力挑釁和恫嚇早已義憤填膺，熱血沸騰，沒有一個羣衆退卻，仍然傲然站在銀行範圍內，怒視無理恫嚇的魔犬。他們在帝國主義面前大義凜然，敢於鬥爭，不怕犧牲，表現了我們民族的大無畏抗暴精神。

港英的魔犬們內外張開了那個要開槍射殺的「警告」布條，用槍口瞄準國華銀行的羣衆達七、八分鐘之久，這才懾於中國同胞大義凜然的無畏氣概，不敢拔動槍機，進行屠殺。這一羣紙老虎終於夾着尾巴，抱頭上了警車，鼠竄而去。

專政機器全開動 被捕者竟被「判罪」

【本報訊】港英當局昨晚六時起即在東九龍地區實行「宵禁」，直至今晨。

港英並宣佈，昨又無理逮捕了一百〇七人，發放催淚彈二三八發，木彈一〇四發。

對於前日被無理拘捕的中國同胞，港英當局昨天又開動「法庭」機器，對這些中國同胞進行所謂「提控」，加上什麼「暴動」、「破壞宵禁」、「阻差」、「拒捕」等「罪名」。

昨天，有卅多名同胞被扣上一項「罪名」後，「法庭」匆匆忙忙判處坐牢。

港英當局如此鎮壓中國同胞，只能激起廣大中國同胞的憤恨。

新華社分社職工代表到「港督府」向戴麟趾提最嚴重抗議

要求嚴懲兇手、道歉和保證採訪自由

記者司徒強採訪時被英警無理毆打事

【本報訊】新華社香港分社職工們昨天派出五名代表前往「港督府」，就新華社香港分社記者司徒強五月十一日在九龍新蒲崗人造花廠附近進行正常採訪活動時被港英警察無理毆打事，向「總督」戴麟趾提出最嚴重的抗議。

昨天下午三時許，新華社香港分社的五名代表到達「港督府」，要求會見港英「總督」戴麟趾，但戴麟趾避不接見，只派下他的副官出來。代表們當面向副官宣讀了抗議書。抗議書指出：港英警察無理毆打新聞記者的法西斯暴行，不僅嚴重破壞新聞採訪自由，而且也是對港九中國居民的血腥鎮壓和迫害。為此，新華社香港分社全體工作人員向港英「總督」戴麟趾提出最嚴重的抗議，並要求迅速懲兇、道歉和保證新聞記者的採訪自由。

代表們於下午四時十分離開「港督府」。

抗議書全文如下：

我們新華社香港分社記者司徒強昨天下午在九龍新蒲崗人造花廠附近進行採訪活動，竟遭到港英警察無理毆打，致使當時無法執行採訪職務。港英警察採取這種法西斯的暴行是你下的命令，這不僅嚴重破壞新聞記者的採訪自由，而且也是對港九中國居民的血腥鎮壓和迫害。為此，我們新華社香港分社全體工作人員向你提出最嚴重的抗議。

我們新華社香港分社全體工作人員向你提出下列嚴正的要求，我們的要求是：

一、嚴懲兇手。

二、向我們的記者道歉。

三、保證新聞記者的採訪自由。

社評

炫耀武力 當心下場

港英當局連續在九龍城砦和新蒲崗等地製造對中國同胞血腥鎮壓事件，經過這天這樣大打出手，大肆濫捕，似乎意猶未盡，興猶不足。昨天下午從新蒲崗到黃大仙，英警又不斷向羣衆揮動武器，亂放催淚彈，打傷了多人，捕去了不少人。到深夜，在譚公道附近的大批羣衆，還繼續受到英警炮製，好些人挨打受傷，有的被塞進「豬籠車」。

英警顯然是奉命在炫耀武力。他們連日出動數百名之衆，個個全副武裝，不是手持美製的卡賓槍，就是英帝供應的催淚彈，坐着數十架警車，浩浩蕩蕩，開到哪裏，就打到哪裏，而對手無寸鐵的羣衆，如臨大敵，顯得多麼「威風」！

有時竟合四個「防暴隊」員之力，去毆打一個小孩；一個六、七歲的童子被五、六個英警推倒在地上，用皮鞋去踐踏；有這個青少年被打得滿身鮮血後，還給他們扣上手鐐。如此這般，他們也許自以為「英勇」得很了！

但是，在被迫害的廣大中國同胞看來，他們雖然兇惡得可憎，實亦醜惡得可憐。唯殘暴者最膽怯。他們越瘋狂暴戾，越表示他們不容於真理與正義，只能靠美國的槍彈來壯膽。這點槍和彈就能嚇倒人了麼？

請看看連日被迫害的工人和學生，在英警的暴力威脅之下，他們何曾有絲毫畏縮？他們義正詞嚴地譴責英警的暴行，昂首挺胸，凜凜然不可侵犯。他們才是真正英勇，才是真正威風。

現在港英當局的所作所為，充分表明了他們要變本加厲地向中國人進行血腥鎮壓了。他們不但派遣英警在新蒲崗及其附近地區擴大打人拉人，迫害行為越演越兇，而且動員了港九所有後備警察，還出動了英軍。不特此也，英警把連日濫捕的羣衆解到法院，急急把他們「判罪」。這就是說，港英當局已經把警察、法院、監獄和軍隊這一切專政的機器全部開動了。全力要對付廣大的中國居民了。

我們可以告訴港英當局，警察、法院、監獄和軍隊是對付不了敢於鬥爭的廣大羣衆的。事端是你們製造出來的，你們小題大做，借題發揮，把勞資糾紛變成對工人的迫害，進而擴大為對學生以及各業人員和一般居民的暴力鎮壓，你們自己在煽風點火，在撒播反抗的種子。日來在新蒲崗附近聚集的羣衆，就是被迫害行徑所激起而走上街頭的。由於港英繼續擴大鎮壓，奮起反抗的人越來越多。

毛主席說：「『星星之火，可以燎原。』這就是說，現在雖只有一點小小的力量，但是它的發展是很快的。」現在看來，經過港英連日的大打大拉，反抗的怒火已不止是星星了，港九各界工人昨晚成立了反迫害鬥爭委員會，並建議港九各界合組代表性極廣泛的組織，來進行反迫害。既然港英有計劃地進行迫害，矛頭指向港九全體同胞，「來而不往，非禮也」，港九同胞就只能奮起而對抗之。

中國人是硬骨頭。新中國就是在百多年來受盡壓迫中誕生的。這十多年來，敵人千方百計威脅搗亂，而中國卻越益強大。正如毛主席所指出：「我們中華民族有同自己的敵人血戰到底的氣概，有在自力更生的基礎上光復舊物的決心，有自立於世界民族之林的能力。」今天在毛澤東思想光輝照耀下，中國是更強大了，對最兇惡的美帝，中國人民也隨時準備同它較量，叫它徹底屈服。

在港九的中國同胞同祖國呼吸相通，完全和祖國同胞一樣，是敢於鬥爭，敢於勝利，絕不會在任何橫逆的勢力之下屈服的。

如果港英以為出動軍警，靠之暴力，就可以不問是非，不講道理，使廣大中國同胞俯首帖耳，任其擺佈，那是癡心妄想。他們這樣大力擴大鎮壓，一個新蒲崗可以變成許多個新蒲崗，試問你們能有多少力量以善其後？

毛主席說：「真正的銅牆鐵壁是什麼？是羣衆，是千百萬真心實意地擁護革命的羣衆。這是真正的銅牆鐵壁，什麼力量也打不破的，完全打不破的。反革命打不破我們，我們卻要打破反革命。」

港英要炫耀這點武力，去鎮壓羣衆的銅牆鐵壁，這不是要碰得頭破血流之理？

港英還是不要搞得太過了，走得太遠了，看他們怎樣下台好了。

反對帝國主義迫害中國同胞

澳門同胞怒審英領事

兩個英殖民者在人民羣衆的汪洋大海中，被審得滿頭大汗，狼狽萬分，不得不接受澳門同胞的抗議並將抗議的真實情況轉給港英當局。

「本報駐澳記者十三日晚長途電話」港英帝國主義者為了配合美帝反華，一再有計劃，有預謀的鎮壓我港、九中國同胞。把人造花廠的勞資糾紛升級為矛頭指向港九中國同胞的民族壓迫。這一血腥罪行，引起了澳門同胞的無限憤慨。

昨天下午，澳門愛國同胞懷着對帝國主義的刻骨仇恨、懷着對香港中國同胞的反迫害鬥爭的大力支持的強烈感情，再次到駐澳英國領事處、簽證辦事處門前，連珠砲發的質問英領事艾安時，副領事甘賓對港英當局的法西斯暴行，向他們提出強烈的抗議。這兩個英國殖民主義者，在人民羣衆的汪洋大海之中，因為理屈詞窮，被審得滿頭大汗，狼狽萬分，充分表現了紙老虎的虛弱的一面。

下午四時半，位於二龍喉士多紐拜斯賢路的駐澳英國領事處、簽證辦事處門前，站滿了密密麻麻的憤怒的愛國同胞。他們高舉紅彤彤的毛主席語錄，高呼「抗議港英當局血腥鎮壓香港中國同胞！」「反對英帝國主義反華的走卒！」等口號，高唱語錄歌和革命歌曲，憤怒抗議港英帝國主義對我港、九中國同胞實行民族壓迫的嚴重暴行。

艾安時在憤怒的人羣面前，一會兒狡賴地說未曉得真正的情況，一會兒推搪說不能發表意見，一會兒又污衊說……對於這種惡劣的態度，羣衆憤怒極了，雷鳴似的吼聲響徹雲霄，要他面對事實。一位教師從口袋中掏出澳門日報刊登港英暴行的圖片，叫艾安時睜開狗眼看看。艾安時在鐵的事實面前不得不再戴上眼鏡，看完圖片之後，俯首無言。

「打倒英帝國主義！」「打倒英帝國主義！」口號聲，直沖霄漢。愛國同胞又接着朗讀了香港文匯報十二日的社論「嚴重警告英帝國主義」……

……艾安時拿出手帕不斷抹汗，極力企圖維持鎮定，但無論如何都掩蓋不住滿面惶恐的神色。羣衆越來越多，人圍越來越緊，情緒越來越激昂。一句句的質問，如顆顆子彈直射向艾安時：「為什麼港英當局對我港九同胞實行民族壓迫？」「為什麼港英當局露骨反華？」「誰是法西斯暴行的禍首？」「誰是反華活動的急先鋒？」「誰該負一連串血腥鎮壓的全部罪責？」不容艾安時狡辯，不容艾安時顧左右而言他，只使得艾安時頻頻仰首長長的吸氣，無詞以對，狼狽萬分。

這真是大長革命人民的志氣，大滅帝國主義的威風！由四時半一直至六時半兩個鐘頭內，艾安時的臉色，由紅變青，由青變白。他實在不得不在事實面前，用手掩着低垂的頭，終於艾安時不得不答應將抗議的真實情況報告港英當局。然後得到羣衆的許可，艾安時夾着尾巴，逃回辦公室去。這時雄壯的語錄歌聲，嘹亮的革命歌聲，響徹雲霄……「香港中國同胞抗暴反帝必勝！英帝國主義必敗！」

發新水貓哭老鼠假慈悲 青坭廠自揭陰謀

假關廠 眞除人

「神秘人物」頻向慰問者挑釁港英特務更猖獗

種種跡象顯示港英又有進行新罪惡勾當可能

各種剝削階級的代表人物，當着他們處在不利情況的時候，為了保護他們現在的生存，以利將來的發展，他們往往採取以攻為守的策略。……或者借題發揮，「衝破一些缺口」，使我們處於困難地位。總之，他們是老在研究對付我們的策略，「窺測方向」，以求一逞。

毛澤東

「本報訊」青洲英坭廠資方昨天悄然發表一則除人並限期發薪及所謂「恩賞金」的聲明，自我招認了假關廠、眞除人的陰謀。

聲明說，由於五月四日關廠，「因為停止了若干人的工作」，對於這些被無理解僱的工人，聲明中假慈悲地說願意除發給截至五月四日的工資外，並發給另一個月的工資（不論日薪、月薪）和對工作兩年以上的工人發給所謂「恩賞金」。

聲明中說，定五月十三日（即今天）中午十二時起在該廠正門處開始發薪。聲明威脅說，「如發薪受到干擾，即中止支付至另行通知」，「恩賞金」在五月廿日中午未領取，則將被取消。

聲明說：公司希望復工，將來如條件許可全部或部分復工時，將向報界發表聲明。

澳門同胞在英駐澳機構抗議港英當局血腥暴行

上圖：西灣英領事館被憤怒的羣衆貼滿大字報、寫滿標語。

下圖：澳門愛國同胞在二龍喉英領事館簽證辦事處前高聲朗讀毛主席語錄。（本報稿）

……由於青洲英坭工人的正義鬥爭獲得港九同胞廣泛同情與支持，連日來前往慰問的各界人士川流不息。廣大同胞熱烈支持青洲英坭工人鬥爭的熱烈情形，使敵人感到非常害怕，因而近來港英特務在青洲英坭廠附近出現的「神秘人物」忽然大為增加，有些冒充工人，有些混雜在慰問者中間搗亂，有時向前往慰問的各界同胞挑撥，有時還破口大罵，企圖製造事件，以達到不可告人的目的。

鬼鬼祟祟在該處進行活動的港英特務，連日也更見猖獗，不止監視工人和前往慰問的各界人士，同時對在場採訪的各報記者監視和跟蹤，它們活像幾條骯髒的「跟尾狗」，記者去打電話，飲汽水以至上廁所，它都一步不離。

充分表現了民族氣概 青坭工人鬥志昂揚

昨往慰問單位衆多代表性廣泛

慰問者與工人在一起朗誦語錄

「本報訊」港英當局連日製造的血腥暴行，嚇不倒港九同胞，更嚇不倒堅持正義鬥爭的青洲英坭工人。昨天一大早，工人們便回到英坭廠正門前，工人們的鬥志更為昂揚。……

美帝武器供給港英 血腥鎮壓中國同胞

「本報訊」港英當局與美帝勾結，有預謀、有計劃地製造血腥鎮壓港九中國同胞的暴行。港英法西斯警察在一連串的暴行中使用了美國製造的催淚彈和卡賓槍，就是鐵的罪證之一。

港英法西斯警察連日血腥鎮壓中國同胞使用不計其數、種類繁多的「防暴彈」，其中一種標明是「C.P.防暴彈，長射程（CS），刺激劑」，鑄印有「Made in U.S.A」（美國製造）字樣。這種「防暴彈」，同時打上「民防有限公司，英國倫敦」字樣，這正是證明英美勾結這一事實。

人們不禁要問港英當局，你們死心塌地追隨美帝，用美國武器來鎮壓香港中國居民，究竟是何居心？這除了進一步證明你們更加投靠美帝外，與美帝勾結鎮壓香港中國同胞，難道還能有別的解釋嗎？

支持反迫害鬥爭 各界同胞繼續捐欵 本報收到萬五千餘元

「本報訊」港英帝國主義為配合美帝、蔣匪幫的瘋狂反華活動，一再有計劃、有預謀、有組織地製造鎮壓我愛國同胞的法西斯暴行，更加引起廣大同胞的憤怒，紛紛捐款支持愛國工人的正義鬥爭；並附來抗議書，向港英一連串的法西斯暴行提出最強烈的抗議。

昨天捐款的有工人、學生、公司職工、家庭主婦、工商業者、報販等。本報昨天共收到捐款港幣一萬五千二百七十一元，另美金二十元……

紙老虎現形記

那裏有壓迫，那裏就有反抗

獸性英警施放催淚彈

小孩挽威脅小鬼面青唇白

……

英警昨深夜瘋狂打人 向羣衆開槍放催淚彈

土瓜灣成白色恐怖地帶

並衝向廉租屋抓人 大批居民受傷被捕

「本報訊」毛主席教導我們：「……各國反動派就是這樣的一些蠢人。他們對於革命人民所作的種種迫害，歸根結底，只能促進人民的更廣泛更劇烈的革命。」

昨晚一大批港英警察瘋狂地在土瓜灣一帶的居民區製造騷亂，將大批在宋皇台一帶乘涼的老少羣衆毒打和逮捕，在宋皇台道、新山道、北帝街、馬頭角道追捕和開槍射擊居民，迫使這一帶商戶關門。這一暴行從晚上八時開始，到十一時許尚未停止。

……

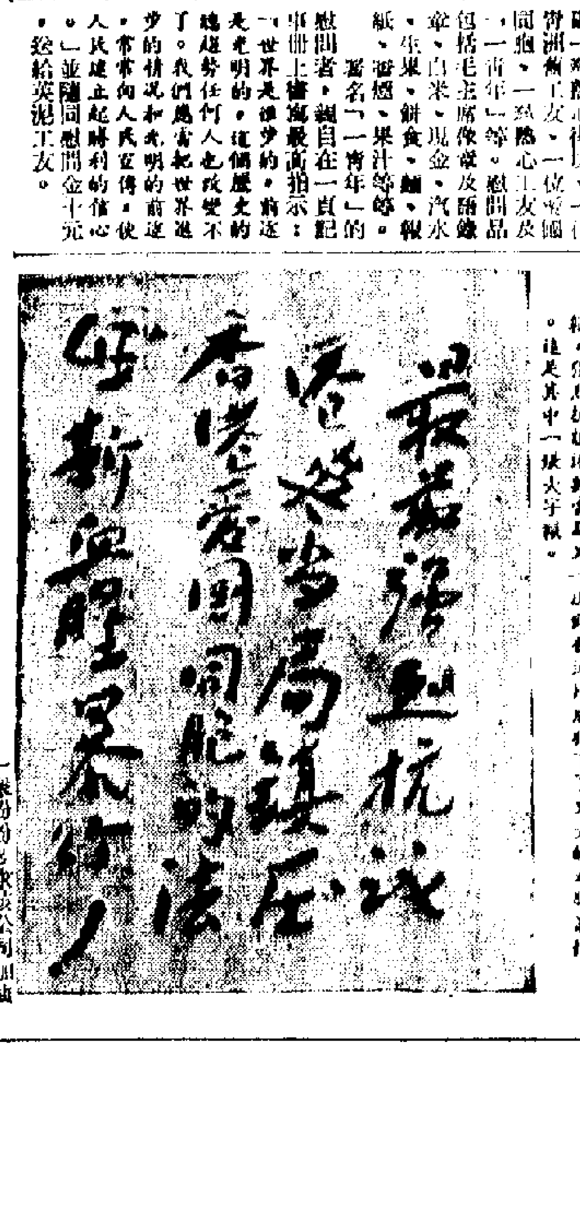

革命歌舞劇藝 明日再度演出

有「澳門在怒吼」等反帝節目

港英當局作賊心虛 妄圖洗脫滔天罪行

竟把血腥暴行說成「執行法律」

……

港英當局鎮壓升級 各界同胞集會聲討

港英當局鎮壓升級 各界同胞集會聲討

國華銀行

交通銀行

港英必敗 十六文藝團體指出港英當局……

港英當局鎮壓升級 各界同胞集會聲討

中總會董會發表聲明斥港英暴行
工會及銀行電影等界決鬥爭到底

> 我們的敵人眼光短淺，他們看不到我們這種國內國際偉大團結的力量，他們看不到由外國帝國主義欺負中國人民的時代，已由中華人民共和國的成立而永遠宣告結束了。
>
> 毛澤東

【本報訊】港英當局繼在新蒲崗製造血腥鎮壓工人、學生及其他居民的暴行，激起廣大愛國同胞的憤慨。連日以來，各界同胞紛紛集會聲討港英當局暴行的，有：中華總商會、香港海員工會、港九出版界、新華銀行員工、廣東省銀行員工、港九印務職業工會和鳳凰影業公司等。

香港中華總商會於十一日召開特別會董會後，發表聲明：本月六日港英當局插手香港人造花廠的勞資糾紛，竟出動武裝警察二百餘人，對手無寸鐵的我愛國工人和愛國同胞，橫施法西斯暴行。港英當局這樣欺負我愛國工人和同胞，我們是絕對不能容忍的。為此，本會特於本月十一日下午四時正，在本會十樓召開特別常董會。正在我們開會時，我們又聽到港英當局更變本加厲，又在新蒲崗香港人造花廠進行新的血腥鎮壓。港英「防暴隊」突然向正在慰問膠花工人的各界人士和學生施行襲擊，催淚彈與木槍齊發；愛國記者也被打。被打傷、被拘捕的我愛國同胞為數甚多。被拘捕者據港英新聞處公佈數字達一百二十七人。港英當局這樣越來越瘋狂的對我港九愛國同胞實行民族壓迫，是可忍，孰不可忍？！

港英當局這些法西斯暴行，絕不是偶然的，而明明顯顯是有預謀、有計劃和有組織的，是配合美帝和蔣幫來迫害我愛國工人和同胞的。本會同人堅決反對！港九愛國同胞、全中國七億人民和全世界正義人士也必然堅決反對！中國人隨便給帝國主義欺負的日子已經一去不復返了，我們中國人已經站起來了！我們有了戰無不勝的毛澤東思想，有了強大祖國的依靠，難道還會怕你們的無理迫害嗎！我們正告港英當局：迫害我愛國工人和同胞的暴行是你們一手製造出來的，你們應該迅速接納港九樹膠塑膠業總工會的四項合理要求，和我愛國同胞所提的其他正義要求，早求事件的合理解決，否則，繼續迫害下去，你們就要承擔所引起的一切嚴重後果！我們堅信港九工友和同胞的反迫害鬥爭是完全正確的，最後，必然會得到勝利！如果你們堅持錯誤，就是搬起石頭打自己的腳，必然會以慘敗告終！

最後，我們對港英當局派出武裝警員鎮壓香港人造花廠愛國工人和愛國同胞的血腥暴行，表示最嚴重的抗議！我們一定要高舉毛澤東思想的偉大紅旗，加強港九同胞愛國大團結，堅決支持港九樹膠塑膠業總工會的嚴正聲明和四項要求，不獲全勝，決不罷休！

一九六七年五月十一日

印務工會

港九印務職業工會為反對港英當局干預勞資糾紛，出動大批武裝警察，鎮壓鬥爭工友的血腥暴行，特召開理事擴大會議。工友們在會上爭先發言。

工友說：我們中國人民近百年來，受盡帝國主義的壓迫。中國同胞受壓迫，受夠了。今天是毛澤東時代，港英當局瘋狂暴虐，還要來壓迫我們，就與它鬥爭到底。毛主席教導我們：「帝國主義者如此欺負我們，這是需要認真對付的。」

工友們表示：港英當局鎮壓中國同胞，完全是有預謀、有組織、有步驟的行動，是英帝國主義反華指揮棒下的一種行動。這樣做只有一個結果，就是像毛主席說：「『搬起石頭打自己的腳』，這是中國人形容某些蠢人的行為的一句俗話。」

工友們說：港英當局今次血腥暴行，是與全港中國同胞為敵，是民族壓迫，我們嚴重警告港英當局，你們這樣做是不會有好下場的，血債一定要血償，到頭來，只能成為美帝國主義的陪葬者。

工友說，對於港英爪牙，你們好像忘記了自己是中國人，你們為虎作倀，極盡幫兇之能事。看清大勢，及早回頭，如果繼續作惡，就人頭落地之日，民族犯罪是不會寬容你們的。對於正在堅持鬥爭的香港人造膠花工人，青洲英泥廠工人，九龍城寨同胞，我們堅決支持你們，要錢出錢，要人出人，不獲勝利，決不罷休。「下定決心，不怕犧牲，排除萬難，去爭取勝利。」

鳳凰公司

鳳凰影業公司全體職工昨（十二）日舉行聲討大會，對港英當局十一日下午在新蒲崗再一次對我手無寸鐵的工人、學生、記者和群衆進行瘋狂血腥鎮壓的法西斯暴行，提出最強烈的抗議！到會全體職工一致憤慨指出：港英當局這一民族壓迫的嚴重罪行，這一鎮壓偉大中國人民的反華行為，肯定是「搬起石頭打自己的腳」，在我港九中國同胞的擴大團結和加強鬥爭中必然得到破血債，得到和美帝國主義同樣可恥的下場！

全體職工一致表示用毛澤東思想武裝起來的港九愛國同胞是不可侮的，是任何暴力所嚇不倒的。港英當局一手製造的血債一定要償還。全體職工決心遵循偉大領袖毛主席的教導：「下定決心，不怕犧牲，排除萬難，去爭取勝利！」

中國銀行全體職工 要港英當局快停手

中國銀行

職工昨（十二）日晚上舉行再次聲討港英帝國主義者對我港九同胞進行的血腥鎮壓暴行，會場情緒激烈，鬥志昂揚，一片戰鬥氣氛。

職工們說：港英帝國主義者，最近製造一連串的血腥暴行是蓄意對我港九同胞的挑釁，是對我偉大祖國七億人民的挑釁，是港英帝國主義追隨美帝反華反共的一個組成部份。

職工們說：港英帝國主義就已經把迫害的範圍擴大了，把矛頭指向全港九愛國同胞，他們竟敢瘋狂打傷和逮捕在慰問的港九同胞，連小學生也不放過。在五、一一事件中還打傷了前往慰問人造花廠工友的中南銀行和新華銀行的職工，並拘捕了中南銀行的職工。打人者無罪，被打者有罪，這成什麼世界？毛主席說：「獨有英雄驅虎豹，更無豪傑怕熊羆」。我們是偉大的毛澤東思想武裝起來的中國人民，一定要起來和他們鬥爭到底！

毛主席教導我們：「如他們要打，就把他們徹底消滅。事情就是這樣，他來進攻，我們把他消滅了，他就舒服了。消滅一點，舒服一點；消滅得多，舒服得多；徹底消滅，徹底舒服。」

港英帝國主義對我港九愛國同胞施行民族壓迫，並不是說明他們強大，而是說明他們害怕，是垂死前的掙扎，港英敢於出動武裝軍警鎮壓，恰恰說明他們害怕中國人民的強大，害怕毛澤東思想！他們害怕我港九愛國同胞的革命烈火燒下去，這是一千個辦不到，一萬個辦不到！毛主席說：「我們的敵人眼光短淺，他們看不到我們這種國內國際偉大團結的力量，他們看不到由外國帝國主義欺負中國人民的時代，已由中華人民共和國的成立而永遠宣告結束了。」現在，港英又欠下了一筆血債，我們要嚴重警告，血債是要血償的。

職工們說：港英當局不僅在磨刀，而且在動刀了。我們也要立即組織起來，行動起來，堅決和港英當局鬥爭到底！

職工們一致嚴重警告港英當局：你們必須立即停止血腥鎮壓！必須立即接受港九同胞所提出的一切正義要求！必須立即無條件釋放被你們非法拘捕的港九同胞！必須立即懲辦兇手，並向我港九同胞賠償損失！如果你們一意孤行，一切嚴重後果都由港英當局負責！

最後，職工們一致通過對港英當局血腥鎮壓我港九同胞的抗議書。

廣東省銀行

廣東省銀行全體職工昨天舉行控訴大會，控訴港英當局連續對愛國工人和愛國同胞的血腥鎮壓。職工們在會上強烈抗議港英當局對我港九中國同胞實行民族壓迫的法西斯暴行！堅決支持樹膠塑膠業總工會的嚴正聲明和四項要求！我們誓與他們團結在一起，戰鬥在一起，勝利在一起！

職工們嚴重警告港英當局，必須立即停止血腥鎮壓！必須立即接受港九同胞所提一切正義要求！必須立即停止暴行！必須立即釋放被你們非法拘捕的我愛國工人和愛國同胞！必須立即懲辦兇手，並向我愛國同胞賠償損失！

新華銀行

新華銀行員工於本月十一日晚舉行聲討港英暴行升級，堅決支持愛國同胞反英抗暴大會。會上員工們怒斥港英當局於十一日下午出動大批武裝警察防暴隊血腥鎮壓愛國工人、學生、記者及同胞，表示極大憤慨。員工們發言一致表示要高舉毛澤東思想偉大紅旗，堅決與港九愛國同胞在一起，勝利在一起，不把港英帝國主義徹底打垮，誓不收兵。

港英殘暴鎮壓我同胞 澳門日報提嚴重抗議

並向進行堅強鬥爭的愛國記者和同胞慰問

香港文匯報、大公報、新晚報同志們：

香港英帝國主義者甘當美帝走狗，充當了反華的先鋒，連日來瘋狂迫害香港中國工人、同胞，極其殘暴地槍擊毆打工人、同胞，逮捕工人群衆，並對在現場採訪的愛國記者橫施毒手，做成了嚴重的流血事件。

我們聽到後，憤怒萬分。打在我們階級兄弟和愛國同胞的身上，痛在我們的心上。在此，我們謹向光榮負傷的階級兄弟和中國同胞致以深切的慰問和崇高的敬意。我們最強烈抗議港英當局對我中國工人、同胞進行的血腥迫害，最嚴重的抗議港英當局毆打香港愛國記者的滔天罪行！

我們嚴重警告港英當局：你這雙沾滿鮮血的手，伸得越長，那就被砍斷得更快。欠下中國人民的血債，決不能就此罷休，血債定要償還。用光焰無際的戰無不勝的毛澤東思想武裝起來的中國人民是決不會為其勢必滅亡的敵人所屈服的。中國人民從來說話是算數的。你敢於向我中國同胞挑戰，我們就要把你打倒！一切反華的反動派，決不會有好下場！

我們全體職工，對你們不畏強暴，英勇地戰鬥在第一線，把敵人的暴行揭露出來的正義行動，致以無產階級的革命敬禮！你們是我們的好榜樣！我們一定要好好向你們學習！

我們下定決心，誓為你們的後盾，堅決支持你們的鬥爭。你們要我們怎樣支持，我們就怎樣支持！我們決心更加突出政治，將工作做得更好。我們決和你們戰鬥在一起，勝利在一起！

我們決心執行毛主席的指示：「帝國主義者如此欺負我們，這是需要認真對付的。」

「下定決心，不怕犧牲，排除萬難，去爭取勝利！」

打倒英帝國主義！

打倒美帝國主義！

戰無不勝的毛澤東思想萬歲！

我們心中最紅最紅的紅太陽——毛主席萬歲！萬歲！萬萬歲！

此致

革命敬禮！

澳門日報全體職工

一九六七・五・十二

前日被「工商晚報」造謠說已於週前赴台灣的澳門小販黎振，昨晚指着「工商晚報」啞然失笑，斥責該報無恥！

出版界各知名人士 嚴正警告港英當局

港九出版界昨日（十二日）下午舉行集會，出版界知名人士和愛國工人和愛國同胞，聲討港英當局「升級」鎮壓愛國工人和愛國同胞的血腥暴行。參加者有吳叔同、伍寶生、王叔暘、張子宏、張烈、藍真、徐鑄汛、李海、黃安湛等數十人。會上各人熱烈發言，揭露、抗議、聲討港英當局所製造的滔天罪行，大家紛紛表示：「敵人磨刀，我們也要磨刀」，決不讓步，誓不罷休，一致通過嚴正警告港英當局，發出抗議信，抗議信全文如下：

港英當局最近一連串迫害和鎮壓愛國工人的事件，昨天更在新蒲崗大大「升級」，出動大批軍警，開槍射擊工人、學生和群衆，發射了大量催淚彈並揮棍毆打記者，拘捕我愛國同胞數以百計。這是港英當局對九三百多萬中國同胞的嚴重挑釁，是港英當局執行帝國主義政策的可恥的反華行動。對此，我們要提出最強烈的抗議。

港英當局一手幹下了這樣的滔天罪行，在中國人民世世代代居住的國土之上挑起瘋狂反華，對我港九同胞實行民族壓迫，我們決不能袖手旁觀，毛澤東思想武裝起來的中國人民是絕對不能容忍的。你們必須承擔由此引起的一切嚴重後果。

毛主席教導我們：「帝國主義者如此欺負我們，這是需要認真對付的。」「凡是反動的東西，你不打，他就不倒。」我們出版界全體同人，堅決支持愛國工人和愛國同胞的正義鬥爭，要出錢出力，不獲全勝，誓不收兵！我們深信港九同胞在毛澤東思想偉大紅旗下團結起來！我們擁有強大的祖國人民的支持，愛國工人和愛國同胞的鬥爭，一定會取得勝利！

國華銀行

香港國華銀行全體職工昨（十二）晚再一次舉行抗議大會，全體職工對港英當局把血腥鎮壓再升級的滔天罪行，再一次表示極強烈的憤慨和最嚴重的抗議，並且無比憤怒地指出：這一連串的野蠻的血腥鎮壓，完全證明了這是港英帝國主義有計劃、有組織、有預謀的法西斯暴行活動，是港英對我愛國同胞進行最瘋狂的挑釁！是對我七億中國人民的一次挑戰！是港英帝國主義執行美帝戰爭政策、反共反華反人民的最嚴重的步驟！

職工們警告港英當局，你們已經對中國人民犯下了不可饒恕的滔天罪行，欠下中國人民一筆筆的血債。現在，你們已經陷入中國人民鬥爭的汪洋大海中，你必須立即放下屠刀，下令停止一切暴行，必須立即接受愛國同胞所提的一切正義要求，必須立即下令無條件釋放被你們野蠻拘捕的愛國工人和學生！必須立即懲辦兇手！如果你們堅持錯誤，不聽警告，一意孤行，由此引起的一切嚴重後果，概由港英當局承擔，莫謂言之不預！

交通銀行

西區辦事處職工在五月十一日晚上舉行聲討港英當局血腥鎮壓工人、學生、同胞和前往人造花廠慰問的中南、新華兩銀行職工，並逮捕了中南銀行的職工。職工們在會上憤怒指出：港英當局又一次在新蒲崗製造新的血腥鎮壓，是有計劃、有預謀的進一步對港九愛國同胞的民族迫害，進行更大規模的法西斯暴行。港英當局在五月六日製造血腥鎮壓事件之後，不顧我港九愛國同胞的抗議，現在又一次把暴行升級。新仇舊恨，必須清算！職工們同時警告那些忘祖忘宗的民族敗類爪牙，你們要懸崖勒馬，及早回頭！

最後，職工們在會上通過控訴書，並且表示堅決與愛國工人們愛國同胞們站在一起並肩戰鬥，不獲全勝，誓不罷休！

香港海員憤怒集會 嚴厲聲討港英暴行

海員們警告港英當局必須停止暴行，立即懲兇，賠償道歉。同時堅決奉陪與全港愛國同胞緊密團結，共同戰鬥，不獲全勝誓不休！

港英當局一再製造血腥暴行，瘋狂鎮壓和毆打我愛國同胞，激起了全港海員的無比憤怒。昨日，數百海員在工會內集會，嚴厲聲討港英當局的法西斯暴行。[illegible]

海員們指出：這次港英當局所挑起的是一場民族鬥爭，又是一場尖銳的國際階級鬥爭，全港愛國同胞必須團結起來，結成堅強的戰線，為反對港英的迫害而鬥爭。海員們熱情地讚揚站在鬥爭最前線的樹膠塑膠業工人。[illegible]

港英必敗 我們必勝

十六文藝團體聲討港英暴行

指出港英當局一定沒有好下場

【本報訊】[illegible]代表十六個文藝團體，於昨日聯合舉行聲討港英當局罪行大會。

全體代表對港英當局於五月十一日在新蒲崗對中國同胞再一次進行血腥鎮壓，均表示極大的憤慨。代表們嚴正指出：港英當局這次血腥鎮壓，比上次更瘋狂，手段更毒辣，把矛頭指向全港中國同胞。這是港英當局的迫害暴行升級了，我們不能容忍，我們要密切注視。

代表們說：港英當局升級迫害全港中國同胞，他們將會更兇，手段會更毒辣，我們要提高警惕，決不讓他們的陰謀得逞。

代表們憤怒指出：港英當局這次暴行，還大肆向在場慰問人員、記者和青少年學生施暴手段，[illegible]「凡是[illegible]的人，是沒有好下場的。」港英當局一定沒有好下場。[illegible]

[illegible]代表們一再表示，要在這次鬥爭中活學活用毛主席著作，[illegible]

[illegible]港英必敗，我們必勝！」

香港華人革新會

[illegible]

香港中國國貨

[illegible]

日本一訪華團[illegible]

[illegible]

招商局珠江船務公司 聯合舉行聲討大會

嚴重警告為港英當局賣命的走狗

招商局和珠江船務公司全體職工於前（十一）日下午舉行大會，聲討港英血腥暴行。與會職工一致強烈譴責港英當局的法西斯暴行。與會職工向港英當局提出警告：你們一次比一次更嚴重的犯下滔天罪行，公然向全港同胞挑釁，你們的做法是「搬起石頭打自己的腳」，如果你們繼續迫害我們中國同胞，我們將[illegible]

職工們揭露，武裝警察毆打愛國工人、學生和同胞，進入廠打，見人就拉，打人者無罪，被打者反被控，這是什麼法律？「帝國主義者如此欺負我們，這是需要認真對付的。」

職工們又指出，英帝國主義正在配合美帝國主義、現代修正主義進行瘋狂的反華活動。

[illegible]

硬要說他「秘密赴台」 黎振痛斥「工商晚報」

笑罵該報係靠造謠食飯

【本報訊】澳門消息：本澳小販黎振在澳門同胞的支持下，平反了冤獄，目前正在家休息。可是反動派一再利用這件事編造謠言，企圖污衊同胞們的正義鬥爭。繼上月廿八日香港英文「南華早報」刊登「消息」說黎振「已赴台灣」之後，香港「工商晚報」前（十一）日又再一次「擴大眼界」，說什麼黎振已「秘密前往台灣定居」。[illegible]

[illegible]

啟事

敬啟者：本會廿周年紀念慶祝大會，原定於五月十四日在工人俱樂部舉行，現因九龍區發生反迫害鬥爭事件，因此，籌委會決定更改日期，所徵一切稿件，依然有效，請為保留，至於何時舉行，另行通知。

港九印務職業工會啟

一九六七年五月十二日

我們的民族將再也不是一個被人侮辱的民族了，我們已經站起來了。

人不犯我，我不犯人；人若犯我，我必犯人。

毛澤東

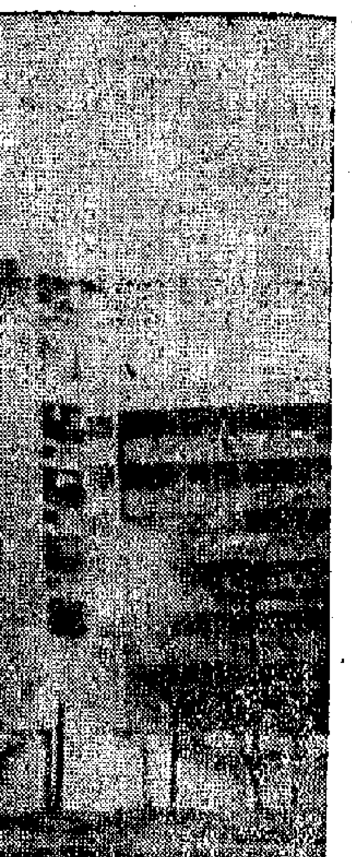

兇殘惡極的港英警察竟向人煙稠密的徙置區亂放催淚彈。

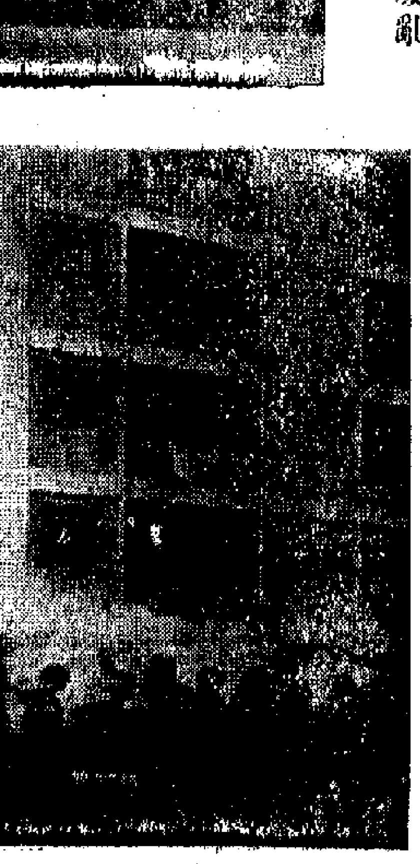

優異品種

花生

各大國貨、食品公司、士多辦館、南貨號、有售

永樂街188號三樓

電話：439840‧456361‧454154

法西斯暴力嚇不倒中國同胞

帝國主義者就會嚇人的那一套，殖民地有許多人也就是怕嚇。他們以為所有殖民地的人都怕嚇，但是不知道中國有這麼一些人是不怕那一套的。

× × ×

死心塌地讓美帝國主義牽着鼻子走的奴才，到頭來只能為美帝國主義殉葬。

毛澤東

反對武力挑釁 港英武裝警察昨天在國華銀行新蒲崗辦事處門前，企圖施放催淚彈，該行職工團結一起站在門口表示抗議，不准向我同胞進行武裝挑釁。

鷹爪繼續毆打拘捕手無寸鐵的同胞。

美製催淚彈卡賓槍 供英警鎮壓我同胞

右上：港英法西斯警察有計劃有預謀地製造血腥鎮壓中國同胞的暴行，使用了帝國主義和一切反動派鎮壓人民慣用的嚇人武器什麼「長射程刺激劑防暴彈」，這種子彈的彈殼上赫然印有「美國製造」字樣，這是港英當局與美帝勾結，製造血腥暴行鎮壓中國同胞的罪證之一。右下：這是一批港英法西斯警察使用的另一些所謂「防暴」武器。左：港英警察血腥鎮壓中國同胞使用的武器之一卡賓槍，也是英國製造的殺人武器。

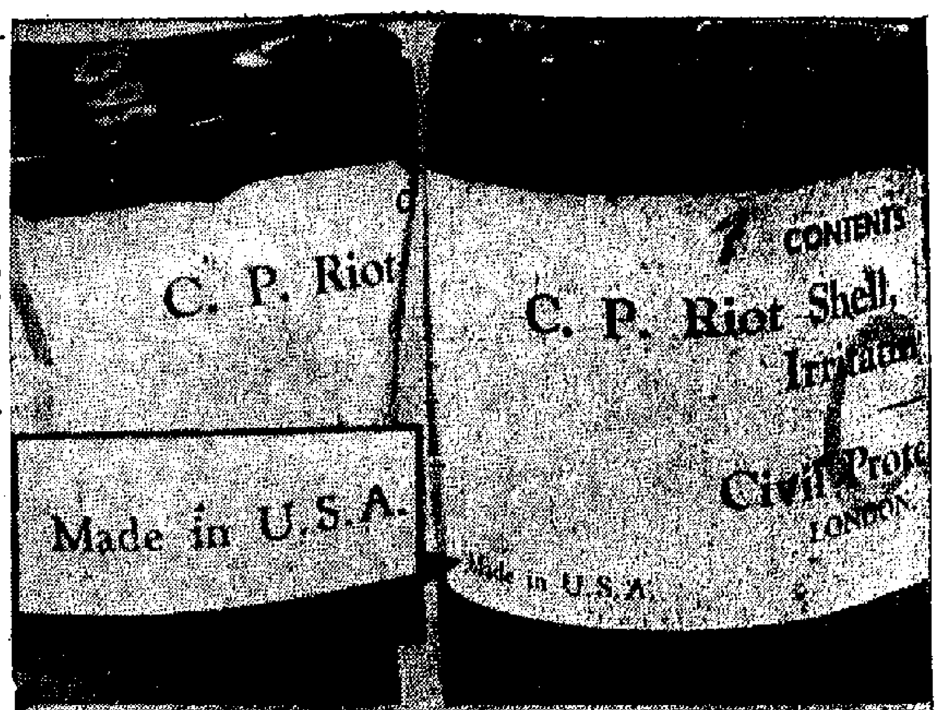

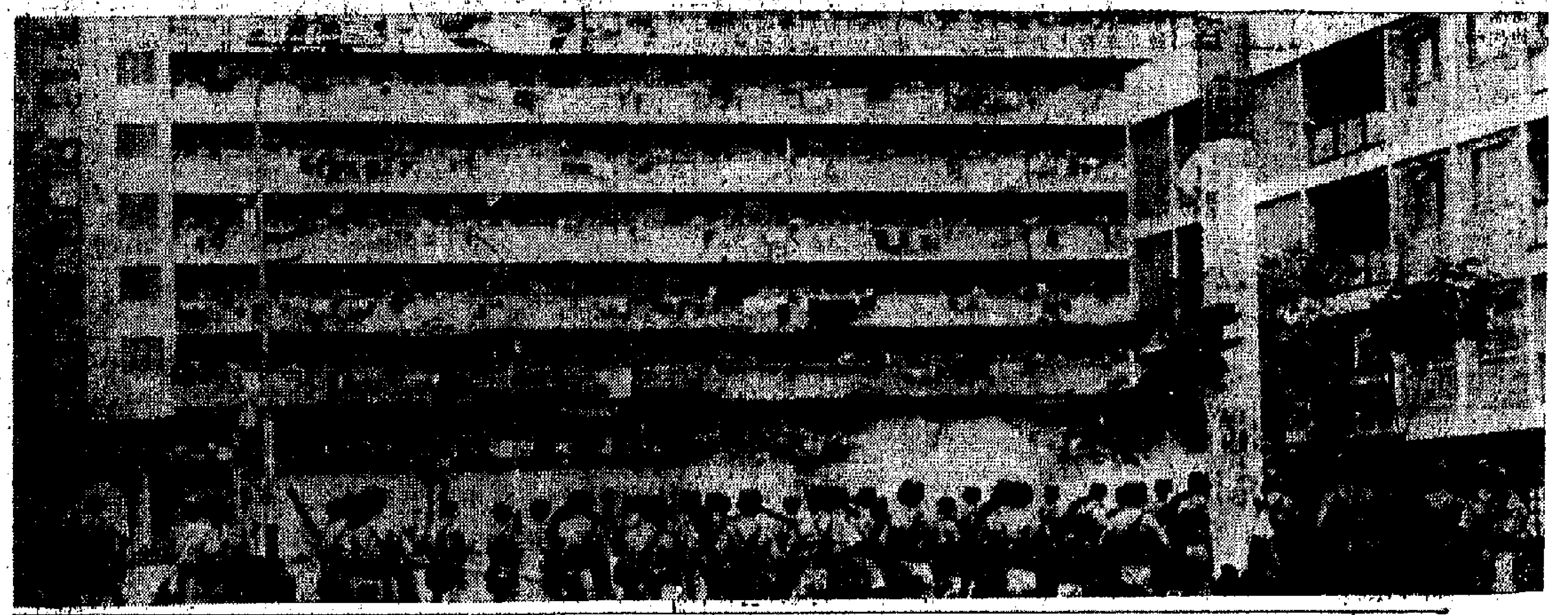

港英對羣衆害怕得要命 港英武裝警察在東頭村徙置區，亂放催淚彈，它們見到紅旗就害怕，靠催淚彈來壯膽。

不許港英當局侮辱中國工人 九龍巴士上昨天出現標語：要求「馬上釋放被捕工會代表及被捕工人」。

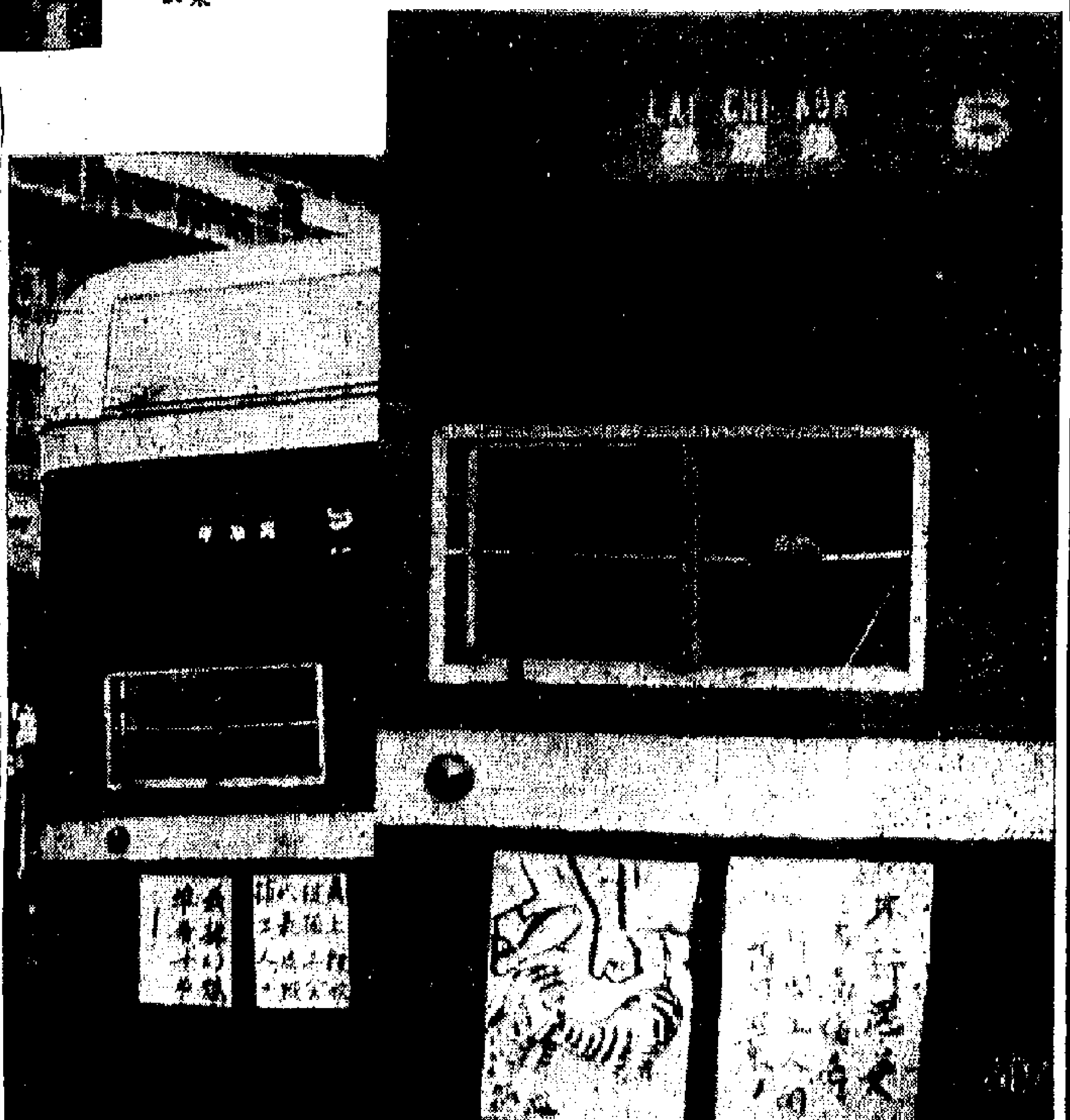

大型彩色文獻紀錄片

毛主席是我們心中的紅太陽

——慶祝建國十七週年——

天是毛澤東思想的天
地是毛澤東思想的地
中國人民是毛澤東思想武裝起來的頂天立地的英雄好漢

南華 普慶 珠江 南洋 高陞 銀都 （澳門）永樂 平安

無限激動 無限振奮 第14天

南華今天加開十二時半。明天加開十時半早場。票價。

珠江、南洋、高陞明天加開十二時半

優待觀衆 本片特別減低票價 購票訂座 國貨公司酬謝顧客請看本片

——預售三天門票——

南方影業發行

中央新聞紀錄電影製片廠、八一電影製片廠聯合攝製

廣大群眾英勇抗暴

我們的民族將再也不是一個被人侮辱的民族了，我們已經站起來了。

人不犯我，我不犯人；人若犯我，我必犯人。

毛澤东

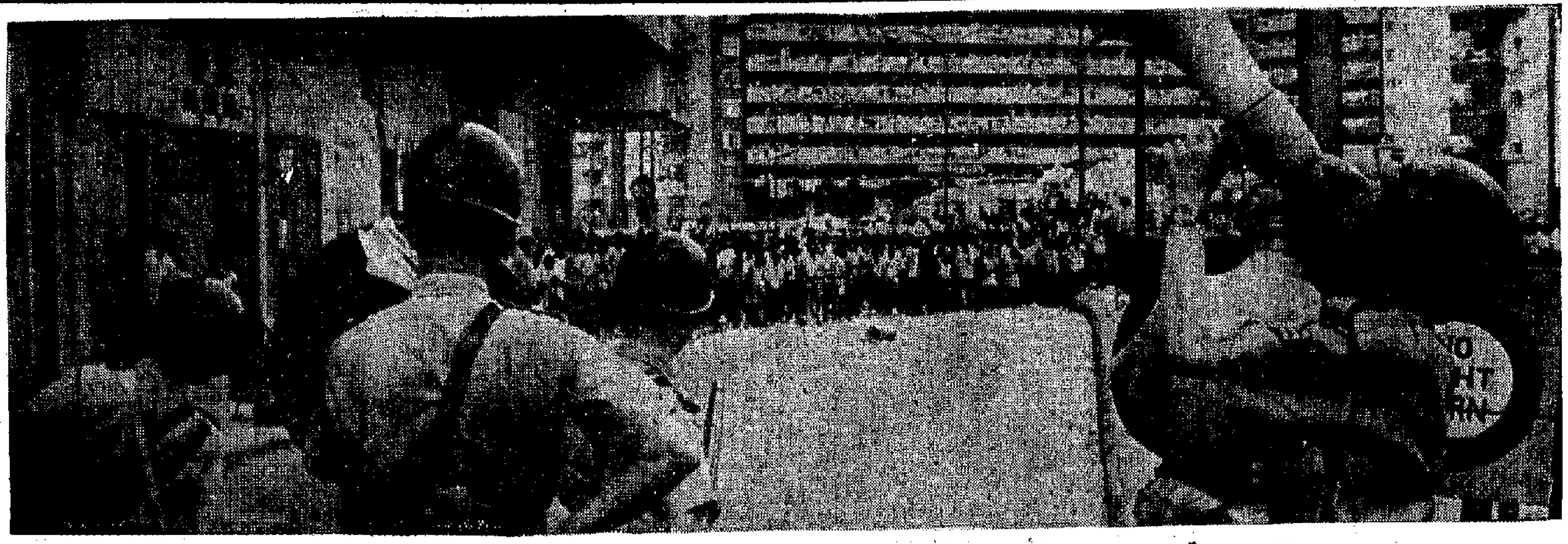

➡群眾不畏強暴，在法西斯警察面前堅持抗暴。

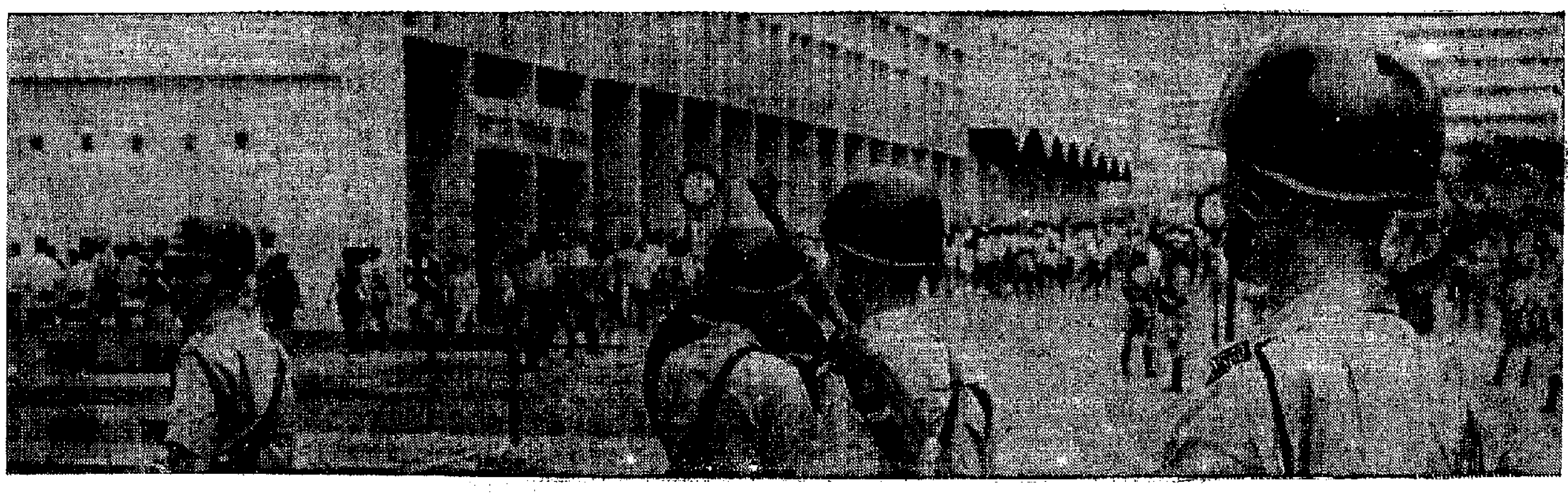

⬆中國人民是天不怕，地不怕的，壓迫越緊，反抗越強。

⬅港英法西斯警察昨天繼續製造血腥暴行，打人、捕人。

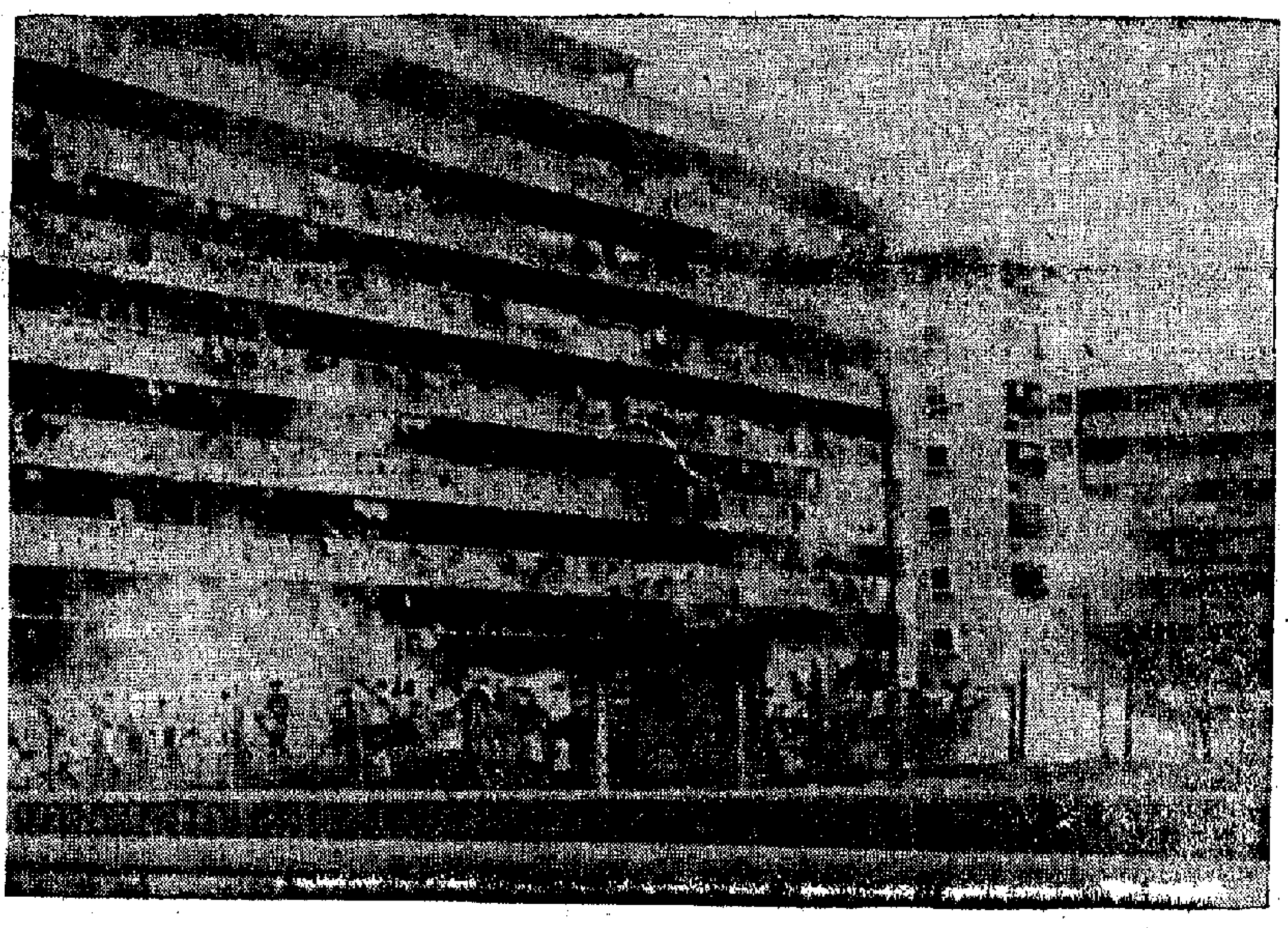

⬅兇殘惡極的港英警察竟向人煙稠密的徙置屋亂放催淚彈。

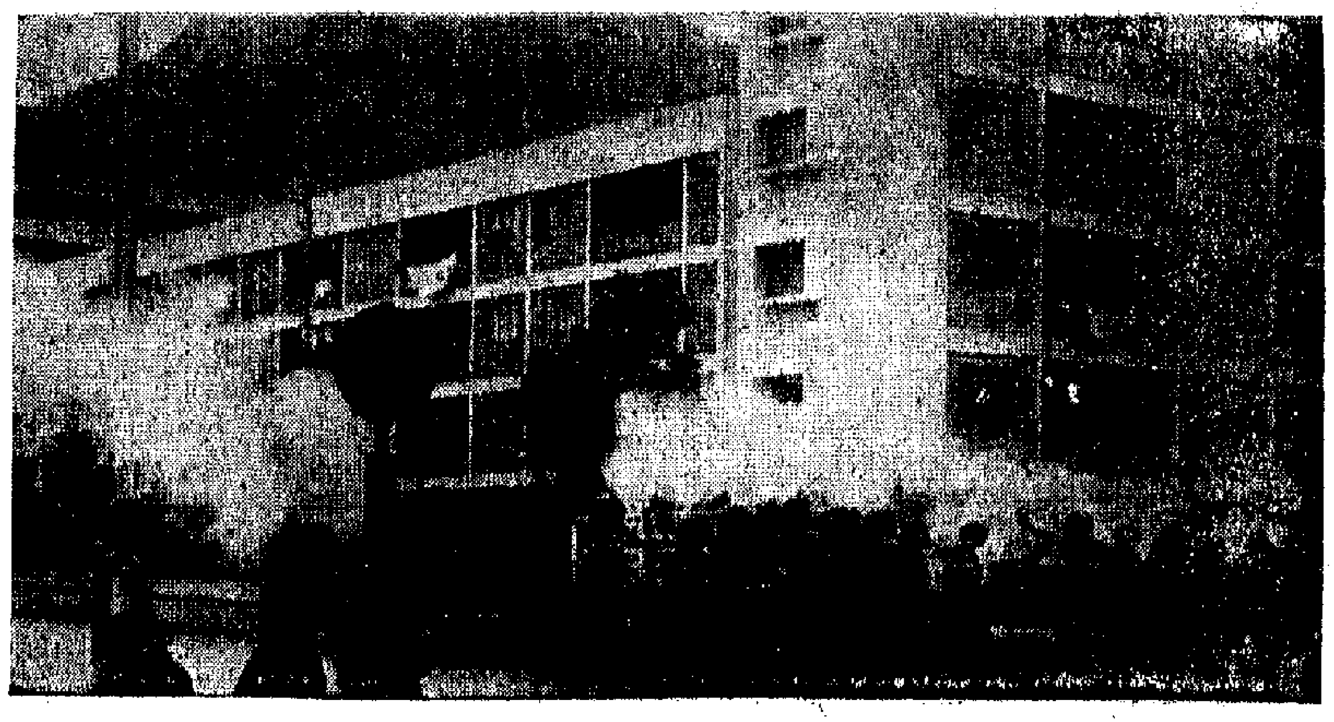

➡為虎作倀的走狗們向同胞聚居的住屋亂放催淚彈的又一場面。

中國畜產進出口公司
廣州分公司
地址：廣州市人民路83號
電報掛號：3964

中字牌

品質優良　美觀耐用

代理處
香港：華潤公司
地址：中國銀行大廈　電話：235011
電報："CIRECO" HONG KONG
澳門：南光貿易公司
地址：河邊新街94-96號
電話：3385　2586

四川特產的優異品種
酥脆 天府花生
零售　一磅庄一元六角　半磅庄八角
辦館、南貨號、士多、各大國貨、食品公司有售
批發處：醉友企業公司
永樂街188號三樓
電話：430840・436361・454154

各地軍民歡呼江青講話 工農兵大踏步登上舞台

文藝工作者決心做革命人演革命戲一輩子爲工農兵服務

他們表示：天，就應該是毛澤東思想的天；地，就應該是毛澤東思想的地；舞台，就應該是宣傳毛澤東思想的舞台。

【中國新聞社北京十二日電】山西、黑龍江、貴州、山東等地的廣大工農兵和革命文藝工作者，懷着無比激動的心情，熱烈歡呼京劇革命的偉大勝利，決心做革命人，演革命戲，一輩子爲工農兵服務，把文藝戰線辦成毛澤東思想大學校，讓光焰無際的毛澤東思想永遠佔領一切陣地。

山西 據報，全國農業勞動模範、山西省平順縣西溝公社西溝大隊大隊長李順達和副大隊長申紀蘭興奮地說：幾千年來，戲劇舞台都是被帝王將相、才子佳人統治着，爲封建地主和一切剝削階級塗脂抹粉，叫好喝采。我們早就盼望着總有一天把那些吃人肉、喝人血的寄生蟲們統統從舞台上趕下去，把工農兵的偉大形象搬上舞台。今天，在我們心中最紅最紅的紅太陽毛主席的革命路線引導下，在江青同志指導下，京劇革命獲得了偉大的勝利，我們的願望開始實現了。這是毛主席的革命文藝路線的偉大勝利。我們堅決和文藝界的無產階級革命派團結在一起，徹底肅清黨內最大的一小撮走資本主義道路當權派在文藝界散佈的流毒，把文藝戰線辦成毛澤東思想的大學校。

山西人民話劇團的革命派說：京劇革命的偉大勝利，預示着我國文藝戰線即將出現一個百花盛開的欣欣向榮的局面。我們一定要乘勝前進，把反革命修正主義的文藝路線徹底埋葬，把帝王將相、才子佳人統統從舞台上掃掉，讓無產階級的英雄人物永遠成爲舞台的主人。

哈爾濱 哈爾濱市京劇院火紅色造反團的戰士們表示：一定要徹底批倒批臭反革命修正主義文藝黑線，向工農兵學習，與工農兵結合，做個革命人，演好革命戲，一輩子爲工農兵服務。

貴州 貴州省和貴陽市文藝界以及工農兵業餘文藝積極分子，就江青講話和「紅旗」雜誌社論的發表，舉行了隆重的慶祝集會和遊行，並且在城區分別演出了京劇樣板戲「紅燈記」、「沙家浜」，以及熱情歌頌毛澤東思想和無產階級文化大革命的大型歌舞劇「西南的春雷」等片斷。貴州省京劇團的革命派還連夜趕排了宣傳節目「歡呼京劇革命的偉大勝利」到街頭演出。

濟南 江青的重要講話和「紅旗」雜誌社論傳到濟南以後，山東文藝革命造反司令部的負責人高興地說：江青對山東文藝界一直非常關心，京劇樣板戲「奇襲白虎團」就是江青親自抓的。它的出現，是毛澤東思想的偉大勝利，是無產階級革命文藝路線的結果。我們一定要學好用好毛主席的著作和這兩篇閃爍着毛澤東思想的戰鬥文章，完成文藝界的鬥批改任務，讓毛澤東思想的偉大紅旗永遠高高飄揚在山東的文藝陣地上。

各地解放軍 無產階級文化大革命的堅強保衛者人民解放軍陸海空三軍指戰員和部隊革命文藝工作者，連日來認真學習了毛主席二十三年前的偉大指示：「歷史是人民創造的，但在舊戲舞台上（在一切離開人民的舊文學舊藝術上）人民卻成了渣滓，由老爺太太少爺小姐們統治着舞台，這種歷史的顛倒，現在由你們再顛倒過來，恢復了歷史的面目，從此舊劇開了新生面，所以值得慶賀。」他們說：京劇革命的勝利，一切優秀革命樣板戲的誕生，正是實現了這種把「歷史的顛倒」「再顛倒過來」的偉大任務，它宣告反革命修正主義文藝路線的徹底破產，開創了無產階級新文藝的新紀元，具有劃時代的偉大意義。他們一次又一次地表示：革命戰士一定要緊握筆桿和槍桿，保衛好無產階級的鐵打江山。

「要兵權」王殺晶說：攻佔舞台被我們無產階級奪過來了，歷史的顛倒又被我們無產階級再顛倒過來了，這是一千個大好！一萬個大好！天，就應該是毛澤東思想的天；地，就應該是毛澤東思想的地；舞台，就應該是宣傳毛澤東思想的舞台。我們工農兵就是要大踏步地走上舞台，緊握筆桿和槍桿，把帝王將相掃進歷史的垃圾堆！

人民日報社論

進一步加強軍民團結

【新華社北京十一日電】「人民日報」十二日社論，題目是：「進一步加強軍民團結」，全文如下：

最近，我們偉大的領袖毛主席指示我們：要相信和依靠群衆，相信和依靠人民解放軍，相信和依靠幹部的大多數。毛主席還號召我們，擁軍愛民。這是我們執行毛主席的無產階級革命路線，實現革命的大聯合和革命「三結合」的指導思想，是把無產階級文化大革命進行到底的根本保證。每一個革命同志，都必須堅定不移地、不折不扣地貫徹執行。

偉大的人民解放軍，是毛主席親自締造和領導的，林副主席親自指揮的人民軍隊。他們不僅會打仗，而且會做群衆工作，宣傳工作，生產工作，等等。他們在無產階級文化大革命進入奪權階段，兩條路線決戰的關鍵時刻，響應毛主席的號召，堅決執行支左、支農、支工、軍管、軍訓等五項任務。他們以高昂的戰鬥姿態投入了戰鬥，使得整個形勢向着對革命派更加有利的方面發展。他們的成績是巨大的，大方向是正確的。這是事物的本質，事物的主流。我們如果看不到這一點，那就要犯方向的錯誤。

無產階級革命派和廣大群衆要很清楚地認識到，人民解放軍是無產階級專政的最重要的工具，是無產階級文化大革命的中流砥柱。我們之所以能夠發動這場震撼世界的無產階級文化大革命，正是因爲有忠於毛主席、忠於毛主席的無產階級革命路線的人民解放軍作堅強的後盾。

毛主席說：「沒有一個人民的軍隊，便沒有人民的一切。」無產階級文化大革命的實踐證明，沒有人民解放軍，就不可能進行無產階級文化大革命；沒有人民解放軍的全力支援，無產階級文化大革命就不能取得像今天這樣的輝煌成就。

正因爲這樣，廣大無產階級革命派和革命群衆，最信賴解放軍，最熱愛解放軍，和解放軍密切合作。他們把對解放軍的態度，看成是對無產階級專政的態度，是對無產階級文化大革命的態度。

人民群衆最信任解放軍，依靠解放軍，解放軍最信任人民群衆，依靠人民群衆。無論是過去，還是現在，解放軍總是把信任和依靠人民群衆，看作是最根本的原則，放在最重要的地位。

毛主席指出：「……只要我們依靠人民，堅決地相信人民群衆的創造力是無窮無盡的，因而信任人民，和人民打成一片，那就任何困難也能克服，任何敵人也不能壓倒我們，而只會被我們所壓倒。」

十七年前，人民解放軍在毛主席的英明領導下，依靠人民群衆，解放了全中國。今天，人民解放軍要完成保衛社會主義祖國，鞏固無產階級專政的偉大任務，同樣，要發揚同人民群衆緊密結合的光榮傳統，實現「軍民一致」的團結。

牢固地樹立對人民群衆的正確態度，是勝利完成支左、支工、支農、軍管、軍訓任務的關鍵。

解放軍的幹部戰士，必須認識到自己是人民的兒子，是群衆的學生，堅決相信群衆，依靠群衆。辦任何事情，都首先和群衆商量，進行調查研究，在群衆中充分討論，只要虛心地向群衆學習，虛心地聽取群衆意見，就一定能把工作做好。

人民解放軍的幹部戰士，必須堅定地支持左派，堅決擁護無產階級革命派的「三大民主」，把人民解放軍的「三大民主」，發揚光大，大鳴、大放、大字報、大辯論，擺事實，講道理，肯定正確的，糾正錯誤的，團結一致。

人民和軍隊，要永遠團結一致，堅決執行中共中央軍委四月六日的十條命令和四月二十八日的八條命令。軍隊要遵守十條命令，群衆要擁護八條命令。如果用十條命令去破壞八條命令，那就錯了。人民群衆對軍隊有什麼批評和建議，可以採取適當的方式提出來，絕不能把鬥爭的矛頭指向人民解放軍。

軍民團結如一人，試看天下誰能敵？無產階級文化大革命，是一次大演習，我們依靠強大的革命群衆，依靠強大的人民解放軍，依靠大多數的革命幹部，就能戰勝任何困難，就能阻撓我們粉碎一切敵人，奪取無產階級文化大革命的徹底勝利。

爲「講話」發表廿五周年獻禮

滬舞台大演革命戲 又一批新節目推出

除樣板戲外還演出歌舞劇「一月風暴」「紅燈照」「英雄的紅衛兵萬歲」等。各音樂戲劇單位的小將敢幹敢闖，排演出用交響樂伴奏的現代京劇「沙家浜」。

【據新華社上海十二日電】高舉毛澤東思想偉大紅旗的上海文藝界的無產階級革命派和廣大革命群衆，以大批判爲綱，結合本單位的鬥批改，積極創作排演了一批閃爍着毛澤東思想光輝的革命文藝節目，慶祝偉大領袖毛主席的光輝著作「在延安文藝座談會上的講話」發表二十五周年，歡呼以毛主席爲代表的無產階級革命路線的偉大勝利。這批閃爍着毛澤東思想燦爛光輝的革命文藝節目，從「五一」國際勞動節起陸續公演。

上海京劇院的無產階級革命派和革命群衆排演的革命現代京劇「海港」，這次將以嶄新的面目與觀衆見面。與京劇「海港」同時上演的，還有上海市青年京劇團、上海京劇院、新華京劇團分別排演的革命現代京劇樣板戲「紅燈記」，和上海市淮劇團據京劇本移植的同名淮劇「沙家浜」。戲曲學校、音樂學院附中的革命小將發揚了敢想、敢說、敢闖、敢造反的精神，也將演出交響樂伴奏的革命現代京劇「沙家浜」。舞蹈學校、電影樂團、合唱團和兒童藝術劇院合作演出的「長征組歌」也將同時公演。此外，上海實驗歌劇院的革命文藝工作者與工人結合，創作了反映一月革命的歌舞劇「一月風暴」，兒童藝術劇院、上海音樂學院、復旦大學、戲曲學校聯合創作的歌舞劇「英雄的紅衛兵萬歲」，紅旗歌舞團正在排演新創作的「紅燈照」，上海雜技團也正在積極編排反映工人鬥爭的新節目，爲紀念「講話」發表二十五周年獻禮。

【據新華社哈爾濱十二日電】在無產階級文化大革命的凱歌聲中，黑龍江省東北的新聞光照……

使用火箭砲廿分鐘內神速行動

民軍猛襲兩機場 美承認損失慘重

邊和美機被毀卅五架美軍死傷百餘人

【美聯社西貢十二日電】南越民軍今天以火箭砲及迫擊砲猛烈襲擊西貢附近兩座機場，打死打傷美軍一百零六名，毀傷飛機二十五架以上。民軍以直徑一百四十毫米的火箭攻擊距西貢十六哩的邊和大機場，這是美國在南越最大的作戰機場。一爲西貢以北三十哩的福永臨時機場，這是一個輔助性的臨時基地，內有直升機、運輸機及偵察機。

軍方發言人說，這兩次攻擊使美軍傷一百人，死六人。他說，在邊和機場有二十五架受傷，另有一些飛機在福永機場損壞。發言人說，在被損傷的飛機中，四架或五架已無法修理。被擊中的有「F一〇〇」超級軍刀機及「F一〇二」截擊機，南越空軍所使用的「空中侵略者」一架因燃料着火，完全焚毀。南越空軍飛機受損壞的，有新「F五自由」戰鬥噴氣機兩架。

除損傷的飛機外，另有數座建築物被火箭及迫擊砲彈擊穿，有些砲彈落的地方距當地總燃料儲藏所不過一百呎。迄今民軍在南越使用一四〇毫米口徑迫擊砲攻擊機場此爲首次。

兩次攻擊均不到半小時，每次均有照明機立即升空投照明彈，使用由遠控制的迫擊砲向敵人陣地射擊，但無民軍死傷數字的報道。

民軍這次襲擊的迫擊砲彈，前後不過二十分鐘。

【法新社西貢十二日電】昨晚民軍以一四〇毫米口徑火箭射擊，……一個軍火庫中了許多砲彈，被毀……

民軍發表「八八一」高地戰鬥經過

美兵兩千血汚「傷心嶺」

民軍十二天內打垮美陸戰隊無數次衝鋒 利用深夜衝入美軍據點以白刃戰消滅大量敵人

【新華社河內十一日電】據越南南方解放通訊社報道，越南南方廣治省解放武裝力量在非軍事區以南地區從四月二十四日到五月七日痛打美國海軍陸戰隊的十四天激烈戰鬥中，共打死打傷敵軍二千八百多名，其中包括美國侵略軍二千一百多名。

這次戰鬥的勝利是廣治省解放武裝力量在四月初美國海軍陸戰隊加緊非軍事區以南地區的軍事力量以來給予敵人的第一次猛烈的打擊。廣治省解放武裝力量給予了敵人沉重的打擊，打亂了敵人的軍事部署。驚慌失措的侵略美軍當局從其他戰場抽調了一萬多兵力到這個地區。

在這次戰鬥中，解放武裝力量高度發揮了機動靈活的戰術。四月二十四日，美國海軍陸戰隊發起「八八一」高地和「八六一」高地的爭奪戰……

周總理昨在京接見坦桑客人

郭沫若會見非洲朋友 沈茲九在座

【新華社北京十二日電】周恩來總理今天下午接見正在我國訪問的坦桑尼亞財政部長……

【新華社北京十二日電】人大常委會副委員長郭沫若今天下午接見……

密州黑人學生抗暴 軍隊開槍打死學生

羣衆不滿警察毆辱黑人 軍隊以機槍對待

【美聯社密西西比州傑克遜十二日電】準備戰鬥的國民警衛隊、州警及市警，今天以……在「林治街」……一名學生傑克遜……另一黑人傷腿部……

巴航機用中國石油 質量證明比別國好

外商通過本屆交易會所展現成果 更加信服毛澤東思想具無窮威力

【中國新聞社廣州十一日電】參加本屆中國出口商品交易會的來自五大洲的外國朋友，熱烈讚揚中國社會主義建設在毛澤東思想的偉大勝利是……

貴州夏糧成熟 預計大幅增產

【中國新聞社貴陽十二日電】貴州省夏糧和油菜已開始收割。全省夏糧作物生長良好，預計總產量將比去年有大幅度增長。

貴州夏糧大幅度增長，是毛澤東思想的光輝勝利，是無產階級文化大革命促進了人的思想革命化的結果……

蘇人民熱愛毛主席 表明蘇修日子不長

毛澤東思想的陽光將使蘇大地重獲光明

【新華社北京十二日電】「人民日報」今天發表題爲「陽光必將驅散烏雲」的短評，全文如下：

在蘇修統治下的蘇聯人民，雖然不能盡情表達他們對中國人民和世界人民偉大領袖毛主席的愛戴之情，但是，我們還是可以聽到許多蘇聯人民熱愛毛主席的感人事例……

約翰遜對女兒吐實 他要發動世界大戰

【新華社北京十二日電】據報道，約翰遜對他的女兒說……

美軍亦在國防部外 昨發起無限期露營

砲擊邊和福永機場後 民軍大砲再施威

十七線南美軍陣地遭猛轟

北越補充報道 擊落美機六架

真正的銅牆鐵壁是什麼？是羣衆，是千百萬真心實意地擁護革命的羣衆。這是真正的銅牆鐵壁，什麼力量也打不破的，完全打不破的。反革命打不破我們，我們卻要打破反革命。

毛澤東

我接僑組慰問棉蘭難僑 七千難僑爭迎祖國親人

女難僑把精心綉製「毛主席萬歲」紅旗獻給親人 我接僑組目睹難僑過着非人生活而斥印尼官員

真正的銅牆鐵壁是什麼？是羣眾，是千百萬真心實意地擁護革命的羣眾。這是真正的銅牆鐵壁，什麼力量也打不破的，完全打不破的。反革命打不破我們，我們卻要打破反革命。

毛澤東

港英向同胞挑釁 定碰得頭破血流

澳葡當局的悲慘下場就是你們的榜樣

人造膠花廠的愛國工人要求改善勞動條件的鬥爭是完全合理的，但港英當局竟然一而再、再而三出動了武裝警察進行殘暴的血腥鎮壓；並且無理拘押和毒打工人代表和工會主席，拘押和毒打慰問工人的學生和羣眾，並使用催淚彈和開槍，向我中國同胞進行挑釁和迫害。又在五月十一日的事件中，更打傷了前往慰問人造膠花廠工友的中南銀行、新華銀行職工，並拘捕了中南銀行的職工。

五月十一日和十二日，港英當局對愛國同胞的迫害在升級了，大批英警開到現場，向羣眾大施毒手，狂揮警棍，亂放木彈，挨打受傷的人不知其數。其中有工人、學生，還有記者。新蒲崗現場地上血跡斑斑。你們既然如此殘暴，中國人民是不會放過你們的。

毛主席教導我們說：「任何方面的橫逆如果一定要來，如果欺人太甚，如果實行壓迫，那末，共產黨就須用嚴正的態度對待之，這就是：人不犯我，我不犯人；人若犯我，我必犯人。」你們的頭腦可放清醒點，你們膽敢在用偉大的毛澤東思想武裝起來的中國人民面前進行挑釁，一定會叫你們碰得頭破血流。澳葡帝國主義者的悲慘下場，同樣在等着你們。

我們在此嚴正警告你們：你們必需迅速接受港九工聯會的要求，立即釋放被無理拘押的同胞，懲辦兇手，保證工人權益，保證以後不發生同類事件。同時並警告幫助敵人反對同胞的鷹犬，你們如不及時回頭，將來民族紀律是絕對不會寬容你們的。

國華商業銀行九龍城辦事處全體職工

人造膠花廠外圍已全部被封鎖，但港英當局還繼續派來一批「防暴隊」，頭帶鋼盔，手持籐牌，操進現場後，立即瘋狂地向在現場的羣眾毆打。他們不理三七廿一，見人就打，遇人就踢。當時羣眾爲自衛而避開，但那批英帝的走狗，還是向人羣追逐。那個時候，我也被人羣推進爵祿街橫巷。當時我腳還未踏定，立即看見爵祿街右邊工地上，有五、六個毫無人性的「防暴隊」在追逐一個青年，不分青紅皂白，警棍亂下地向那青年頭上、身上毆打。其中一個走狗將那青年雙手反扭，其餘幾隻走狗就用警棍亂打過去。這還不夠，還用腳一腳一腳的踢向那青年腹部。這種滅絕人性的行爲，激起了羣眾的憤怒，大家齊聲喝罵那批走狗。

在那批走狗中，竟有一人從地上拾起石頭向我們投擲過來，大家就更激憤。並相互告誡[illegible]。

像這種不顧民族氣節，無視民族大義，甘作港英幫兇毆打自己同胞的走狗，是極其可恥的。我要正告你們，你們這種瘋狂的暴行，正好說明是你們垂死的掙扎，你們所欠下的血債，定要用血來償還。你們敢與七億強大的中國人民爲敵，是絕對不會有好下場的！

同時，我對那位被五、六個港英走狗圍打、不畏強暴、堅持鬥爭的中國同胞，表示衷心的慰問！

張潔珍上 五月十一日

中國同胞不可征服 蚍蜉撼樹自取滅亡

民族紀律不會寬恕鷹犬幫兇的

大公報編輯先生：

我們堅決地、憤怒地抗議港英當局，他們糟蹋人造膠花廠的資料，充當反華走卒，爲英帝殺害賣命，勾結一小撮牛鬼蛇神、民族敗類，充當反革命、反人民的工具。陰謀策劃，蓄意製造法西斯暴行，向手無寸鐵的愛國工友、婦女、學生進行血腥鎮壓，毒打、迫害、非法拘捕，並且在五月十一日非法毆打中南、新華兩銀行職工和拘捕了中南銀行的職工。我們萬分的憤恨，發出最嚴厲的警告和譴責。

港英殖民當局：你們這樣做有沒有考慮到將來的效果，你們有多大本領戰勝我們是一清二楚的。出動警察和英軍來對待手無寸鐵的愛國工友、婦女、學生，並不表示你們有力量；就算傾巢而出，也不過是蚍蜉撼樹，[illegible]愛國同胞的中心是征不服的，志是不可屈的。毛澤東時代的中國人民，是能克服險風惡浪，是可以戰勝一切，一定能夠戰勝一切的。

現在不是一八八七年，你們不要翻舊腐敗的滿清皇朝的時候，今天是毛澤東時代，用戰無不勝、攻無不克的毛澤東思想武裝起來的七億中國人民是完全懂得怎樣對待一個小小的港英當局！

我們要提醒一班鷹犬幫兇，民族叛徒們，你們死心塌地投入罪惡的深淵，你們有沒有想到殖民者崩潰之日，便是你們下場之時。你們的面孔，燒成灰也變不了。最好是少做點壞事，多做點有益民族同胞的事較好，民族紀律的規定是不能寬恕你們的，有可能爭取較好的下場就要及時爭取，不是我們言之過早，值得你們深思。

我們是一羣銀行工作者，看到自己的同胞被人欺侮、毒打、拘捕，如身同已受。我們要向殘暴的敵人當頭棒喝，提出強烈抗議！罪魁禍首的英警必須負責一切，無條件立即釋放工會主席，賠償一切被拘押的受傷同胞，賠償損失，及保證今後愛國同胞的人身安全。

交通銀行一羣出納職工 五月十二日

暴行續升級 更走近死亡

編輯先生：

港英的暴行升級了，野蠻們又一次血洗新蒲崗！

對於港英的暴行，我們堅決抗議，對於愛國同胞的英勇抗暴，我們堅決支持！

「搗亂，失敗，再搗亂，再失敗，直至滅亡——這就是帝國主義和世界上一切反動派對待人民事業的邏輯，他們決不會違背這個邏輯的。」它們越兇惡，只說明它們越走近滅亡的日子罷了！

我們嚴厲警告港英帝國主義者：用戰無不勝的毛澤東思想武裝起來的中國人民是不好欺負的。立刻停止你們的暴行！立刻接受我同胞的正義要求！否則等待着你的只有是悲慘的下場！

「人不犯我，我不犯人；人若犯我，我必犯人」，我們時刻準備走上火線！

讓我們向在前線的同胞致敬！

革命洪流滾滾來 嗡嗡蒼蠅難阻擋

教會學生抗議港英血腥暴行

我們向港英當局提出最強烈的抗議，抗議他們包庇資方；抗議向工人及工人代表進行血腥鎮壓；抗議他們無理拘禁工人；抗議他們繼續在監獄內殘暴地毆打工人。

親愛的人造膠花廠工友們，我們向你們致敬，更加要向你們學習，學習你們把戰無不勝的毛澤東思想運用在鬥爭中，學習你們工人階級硬骨頭的精神。你們使用威力最大的武器——毛澤東思想，戰勝了敵人一個又一個的陰謀，打垮了敵人一個又一個的進攻。你們的鬥爭教育了港九愛國同胞；你們的鬥爭更擦亮了我們的眼睛。正如毛主席教導我們：「敵人是不會自行消滅的。」「搗亂，失敗，再搗亂，再失敗，直至滅亡——這就是帝國主義和世界上一切反動派對待人民事業的邏輯，他們決不會違背這個邏輯的。」敵人愈是瘋狂進攻，還說明你們的鬥爭愈是出色，愈是擊中他們的要害。還迫使他們不得不撕下「自由民主」這塊千瘡百孔的遮醜布，赤膊上陣了。這一切表明了他們是多麼的虛弱，是多麼的膽小，他們已是處於窮途末路了。你們的鮮血不會白流的。

「獨有英雄驅虎豹，更無豪傑怕熊羆」，我們更要正告那些帝國主義走狗的狗腿子們，你們要分清目前形勢，決定你們自己的前途，不要對自己同胞執行那些滅絕人性的命令了。我們希望那些曾經對自己同胞動手的英警們想一想，一旦他們落入革命人民的汪洋大海中，你們會有怎樣的下場？

革命洪流滾滾來，諒那幾隻蒼蠅也難阻擋。革命力量必勝。讓我們並肩前進吧！工友們，港九愛國同胞們會支持你們，強大的祖國亦必定支持你們！

一個美國教會大專學生

編輯先生：

毛主席教導我們：「在人類歷史上，凡是將要滅亡的反動勢力，總是要向革命勢力進行最後的掙扎的。」港英當局的法西斯暴行說明他們已經在作最後垂死的掙扎了。

毛主席教導我們：「帝國主義者如此欺負我們，這是需要認真對付的。」我們是生長在毛澤東時代的頂天立地的英雄好漢，絕不容許帝國主義欺負我們！

這次鬥爭，我們一定要取得全面的勝利。但是勝利的保證是什麼？毛主席教導我們：「真正的銅牆鐵壁是什麼？是羣眾，是千百萬真心實意地擁護革命的羣眾。這是真正的銅牆鐵壁，什麼力量也打不破的，完全打不破的。反革命打不破我們，我們卻要打破反革命。」所以勝利的保證在於羣眾的力量。

同學們！我們一定要把同學們組織起來，成爲一支強大的反暴隊伍，和工人叔叔們緊密的團結在一起。如果我們把羣眾充分地發動起來，那麼勝利一定是屬於我們的。

一羣聖保羅男女中學學生上 五月十一日

港巴一羣工友 六七、五、一二。

港英必敗！我們必勝！

正告暴行兇手 當心你的下場

編輯先生：

我以萬分憤怒的心情，對港英當局十一日在新蒲崗鎮壓手無寸鐵的愛國工人、師生的法西斯血腥罪行，表示強烈的抗議！對不畏強暴的愛國工人、師生表示最崇高的敬意！

我是一位愛國的職業婦女，昨天下午四時在新蒲崗親眼看見港英警察暴行的情況。當時香港[illegible]

十目所視 十手所指

港英企圖消滅罪證 強驅羣眾離開現場

今天（十一日）下午五時許，我在新蒲崗親眼見到了港英警察的殘暴罪行。他們用槍、用警棍來對付手無寸鐵的港九愛國同胞。警棍像雨點般的落到站在人造花廠附近的工人們的頭上和身上，[illegible]；有的人被打後還被推上了警車；有的人已經退避了，還是被追着打；有的是個過路的人，竟被十幾個警察包圍，打得他伏地不起，血流遍地；甚至連幾歲的孩子也不能倖免，被打，被推倒在地，任人踐踏……他們那裏還有一點人性！簡直像一羣發了瘋的狗！這些狗，今天做出了這些見不得人的醜事，不但打傷了工人、教師，還打傷了不少天真的年幼學生，爲了想掩人耳目，消滅罪證，於是急於驅走羣眾，[illegible]是絕對不可能的。來自四面八方的港九居民表現出了不畏強暴的精神：你來我退，你退我進，人們越聚越多，使到港英警察狼狽萬分，恨得咬牙切齒。港英警察再繼續增援，而且調出了直升機來助陣。

港英當局在今天，完全撕下了他們的偽裝，窮兇極惡的向我們偉大的中國人民挑釁，從這幾天的情況發展來看，完全可以看得出他們所製造出的事端，都是有預謀、有組織、有計劃地在步步升級。這是蓄意的挑釁行爲。這些罪惡的行爲，只有更加速了他們自己的滅亡。

我憤怒地警告港英當局：你們的如意算盤完全打錯了。在你們的警棍打擊下，會使更多的港九同胞，認清了你們的真面目；會使更多的港九愛國同胞，緊密的團結在一起，更加團結在一起。這個力量發展下去，將使你們被嚇到發抖，跪地求饒。澳葡當局便是你們前車之鑑！

英警一面擺出一副窮兇極惡的樣子嚇唬人，一面卻被人民羣眾嚇破了膽，成爲驚弓之鳥。在今天的現場中，我還同時見到了一件可笑的事：[illegible]

奉勸不願死當走狗幫兇的港英警察們，你們必須趕快認清自己的罪惡行爲，及時回頭，你們才會獲得再生的機會；否則，繼續充當走狗，只有死路一條！

[illegible] 五月十一日

控訴暴行支持鬥爭 未及刊出來函一批

港英當局最近對人造花廠愛國工人和愛國同胞一而再、再而三進行殘暴的法西斯血腥暴行，引起了廣大的港九中國同胞的憤慨，紛紛投函本報，對港英當局表示強烈的嚴厲的抗議，同時對堅持鬥爭的愛國工人和受害同胞的鬥爭表示支持和慰問。因來信過多，篇幅有限，未能全部刊出。現將同時未及刊登的投函者的姓名列下：

黃光製造廠全體愛國工友，一個愛國苦力者，一羣旅運業職工，一羣船務公司職工，泉盛國產醫藥公司全體職工，港九無綫電愛好者，天華國貨公司一羣愛國職工，一個憤怒讀者，一羣塑膠工人，一羣在今年會考的英文書院中學生，一個旅港越南華僑，讀者洪流，一羣愛國派報工人，香港太平保險公司全體職工，黃大仙、新蒲崗區聯合熟食小販，一羣熱愛毛澤東思想的愛國青年，香港中國旅行社一羣職工，一位反對港英大暴行的學生，報販鄭明，大華一羣運送工友，一羣愛國書店職工，德信行有限公司全體職工，一羣工人，一羣九巴售票員，羅讀者，一羣航運工作者，洋務工會一羣工友，一羣電車工友，澳門南洲夜中學初中第五屆同學會，一羣新亞書院學生，一羣銀行職工，尖沙咀小販，一愛國教工，一羣愛國綿織業職工，人造花廠鄰廠數位男女工友，一羣憤怒的讀者，國產機頭一羣工友，一家庭主婦，一羣愛國職工，一羣文教用品職工。

我接僑組慰問棉蘭難僑

七千難僑爭迎祖國親人

女難僑把精心繡製「毛主席萬歲」紅旗獻給親人

我接僑組目睹難僑過着非人生活而斥印尼官員

【中國新聞社北京十一日電】光華輪消息：我國駐印度尼西亞使館領事張峪和隨光華輪的中國政府接僑工作組組長袁庚，以及工作組部分成員，四月十八日至二十一日到棉蘭的十四個難僑收容所，親切慰問了七千多名難僑，轉達了我們心中最紅最紅的紅太陽，我們偉大領袖毛主席和祖國七億人民的深切關懷。

祖國親人來到收容所時，老年難僑激動得熱淚盈眶，青少年歡呼跳躍。難僑們不顧印尼武裝軍人的監視，緊緊和親人握手。他們千言萬語匯成一句最響亮的口號：「毛主席萬歲！萬歲！萬萬歲！」難僑們萬分激動地高唱「大海航行靠舵手」、「爹親娘親不如毛主席親」。在棉蘭華僑中學收容所，一羣難僑女青少年，把精心趕製的一面繡着「毛主席萬歲！」的紅旗獻給祖國親人。她們激動地說：我們衷心祝願毛主席萬壽無疆！萬壽無疆！有的收容所的難僑在室內掛着毛主席像，有的用紅字寫下他們的共同心聲：「毛主席是我們心中最紅最紅的紅太陽」、「祖國是華僑強有力的靠山」。

印尼反動派把這些無辜華僑從邊遠地區強迫趕到棉蘭一帶，關進集中營式的收容所，過着非人的生活。在十四個收容所裏，除了三個是曾經住過人的舊房子外，其餘十一個是座落在荒廢多年的煙草園的爛煙寮裏，根本不是人住的地方。這些爛煙寮屋頂破爛，四面通風，下雨漏水，地上潮濕。爛寮周圍雜草叢生，蛇蠍出沒，蚊蠅成羣，疾病流行。這裏挖掘的水井，盡是污濁的泥水。七十多歲的難僑婦女[illegible]一家十四口人，幾代一起，擠住在潮濕的爛寮上，[illegible]

在各個收容所裏，雖然環境很艱苦，但是用毛澤東思想武裝的愛國華僑，都充滿着革命樂觀主義精神。他們牢記毛主席的教導：「……要看到光明，要提高我們的勇氣。」他們表示，有敬愛的毛澤東思想撐腰，有強大的祖國作靠山，有印尼人民的同情和支持，一定能夠戰勝印尼反動派，取得反迫害鬥爭的最後勝利。

以毛澤東思想爲指針

多武裝鬥爭發展

游擊隊用農村包圍城市粉碎多次圍剿

一些革命組織號召各階層人民在反美鬥爭中結成一條廣泛的民族民主統一戰線，並指出統一戰線應以工人階級爲領導，工農聯盟爲基礎

【新華社北京十一日電】本社記者述評：兩年前的五月十二日，世界革命人民的偉大領袖毛主席發表了「支持多米尼加人民反對美國武裝侵略的聲明」。毛主席的聲明是對多米尼加和整個拉丁美洲人民革命鬥爭的最大關懷和支持，是引導多米尼加人民走向勝利的指路明燈。兩年來，多米尼加人民在毛主席的聲明的巨大鼓舞下，在毛澤東思想的指引下，反對美帝國主義和獨裁統治的鬥爭有了更加深入的發展。

毛主席的聲明指出：「美國對多米尼加共和國的侵略，使多米尼加人民和拉丁美洲各國人民進一步認識到[illegible]」

事實正是這樣。兩年前，英勇的多米尼加人民發動推翻卡夫拉爾獨裁政權的四月起義，美帝國主義派出三萬多名大軍，對多米尼加進行了血腥的武裝干涉，強行扶植了一個以巴拉格爾爲頭目的親美獨裁政權。在全世界人民的強烈譴責下，美帝國主義不得不把它派往多米尼加的一部分侵略軍撤走，但是卻留下[illegible]加緊訓練和裝備多米尼加反動軍隊的三千多名特務打手「猴子隊」、「技術人員」等組織鎮壓多米尼加人民的革命力量。

多米尼加人民兩年來在革命鬥爭的實踐中，認識到毛澤東思想是指導他們革命走向勝利的偉大真理，越來越多的革命者正在努力學習毛主席著作，逐步開始用毛澤東思想來指導多米尼加的革命鬥爭。

多米尼加人民兩年前掀起的反美愛國武裝鬥爭暫時遭到挫敗之後，美帝國主義千方百計地迫使多米尼加人民交出武器，放棄鬥爭，但是多米尼加革命者並沒有放下武器。他們認真總結鬥爭的經驗。他們從切身的經驗中開始認識到毛主席關於「建立農村根據地，以農村包圍城市」的理論的偉大指導意義。多米尼加「人民運動」在一項重要文件中指出：農村是「帝國主義和寡頭勢力統治最薄弱的環節」，必須在山區建立游擊小組，並逐漸發展爲強大的工農武裝，以便創造條件，「從農村包圍城市，並依靠農村的力量奪取大城市」。文件指出，在多米尼加，「唯一可能打敗美帝國主義的辦法是進行持久戰」。

這是基本的鬥爭形式，它以農民爲主要力量，以工人階級爲先鋒隊。多米尼加「六月十四日革命運動」一個地區委員會最近在告人民書中也指出：四月起義之所以沒有成功，就是因爲「佔人口大多數的農民沒有參加」，以及「革命在城市進行，而這裏正是敵人能有效地調動力量的地方。」

在上述思想的指引下，多米尼加革命組織「人民運動」和「六月十四日革命運動」把自己的優秀幹部派往農村。他們攜帶武器轉入「坦克過不去、飛機起不了作用」的山區，對農民進行政治動員和組織工作，着手建立武裝革命的據點，並且用毛主席的革命思想教育羣眾。在多米尼加的革命組織中，[illegible]

在過去兩年中，多米尼加農民的覺悟正在不斷提高，並且開始投入政治鬥爭。西北部和東部，去年發生了大規模的農民奪地鬥爭。參加一次奪地鬥爭的農民達四千人之多。

多米尼加城市人民對美帝國主義及其走狗巴拉格爾政權的不滿和反抗也在加強。今年年初，多米尼加首都和其他城市的教師、學生連續舉行罷教罷課，反對當局[illegible]

鬥爭雖有反覆 定能最後勝利

[illegible]

美三百教授聲明 促白宮停打越戰

責美使用恐怖武器殺平民

【美聯社紐約十一日電】哥倫比亞大學教職員三百多人，今天對約翰遜和美國國會「絕望地」呼籲在越南戰爭中拔出來。他們說：「這樣做需要勇敢而決定性的行動，行動之一就是停止轟炸北越。在這場戰爭中，我們看不出任何必要性，也看不出有任何正當的國家利益不能用外交而要用破壞方式來維護。」

哥倫比亞大學政治學教授狄恩說，他記得過去只有過一次，哥倫比亞大學的教職員曾對政府政策問題表示意見。

哥倫比亞大學八百三十名教職員中，簽名在這份批評性的聲明上的有三百二十一人。聲明對「這場所謂有限度的戰爭所使用的方法」，對鄉村莊的濫炸破壞，對平民的殘酷使用凝固汽油彈和化學物，對數以百萬計的難民「表示痛切」。

狄恩教授在記者招待會上說，凝固汽油彈「是一樣特別恐怖的武器，它是最後的武器，是不分青紅皂白，見誰就燒的」。

簽名在這份聲明上的有兩個得過諾貝爾獎金的教授：柯許教授和李政道教授，以及兩次得過普立治獎金的霍夫斯塔特教授。

他們相信，這次簽字的人數之多，是美國任何大學教職員公開反對越南戰爭最大的一批人。

工黨地方選舉慘敗 卅多城市失去政權

曼徹斯特落入保守黨手 工黨卅年來首次

【路透社倫敦十二日電】在英格蘭、威爾斯地方選舉中，保守黨今天大勝，在三十多個城市內奪得政權，威爾遜工黨之曼徹斯特落入保守黨之手，此乃三十一年來的首次，在多數選區內，工黨有一面倒之勢。

選舉結果經宣布者計有三百四十處，今天保守黨獲五百四十一席，失去七席，工黨獲二十席，失去六百一十二席。自由黨獲六十二席，失去三十五席。

政治觀察家相信工黨此次的慘敗，反映各階層對工黨政府經濟緊縮辦法的不滿，因此種凍結工資辦法使失業人數增加。

經過昨天的選舉除開三十多個城市轉入保守黨之手，另十五個城市工黨也失去支配之勢。在蘭卡雪工黨受打擊嚴重，威爾遜在議會內的一席，即由蘭卡雪的選區選出。

菲油船運油侵越 在西貢附近燒毀

【路透社西貢十二日電】美軍發言人說，菲律賓油船「馬里古柯」號昨天在西貢東南七哩芽比（譯音）河間將油泵油池出油時，前後燃燒五小時，油船上受了廣泛的損壞，直至午夜始由美軍及南越救火隊將火撲滅。

美國人一名及菲律賓人五名受傷。這次大火是在下午六時四十五分由機器房開始的，隨後該油船即被拖離原地，以避免火勢蔓延及岸上的油池。

侵越兵力捉襟見肘 美兵役法延長四年

新編步兵一旅五千餘人將開赴南越送死

【美聯社華盛頓十一日電】美參議院以壓倒多數通過將服兵役的時間延長四年，以補兵員之不足。

法案規定，議院辯論時間，可望在六月三十日以前通過。法案根據總統的要求，並對徵兵辦法作出若干修改，使兵役當局可以採取抽籤的辦法。比方說，現行制度是首先召集十九歲到二十六歲的青年，[illegible]

【法新社華盛頓十一日電】美國國防部今天的消息，不久將新編一個步兵旅，開往南越。

新編的一百九十八旅，將有五千八百個士兵，在[illegible]集結訓練，[illegible]

美通過世界銀行 進一步控制印度

「世銀」頭子在印揚「投資」 假惺惺擺出「慈善家」架勢

【新華社新德里十一日電】[illegible]

老撾[illegible]美機 達五六三架

[illegible]

衆人參觀「紅旗」牌三排座高級轎車

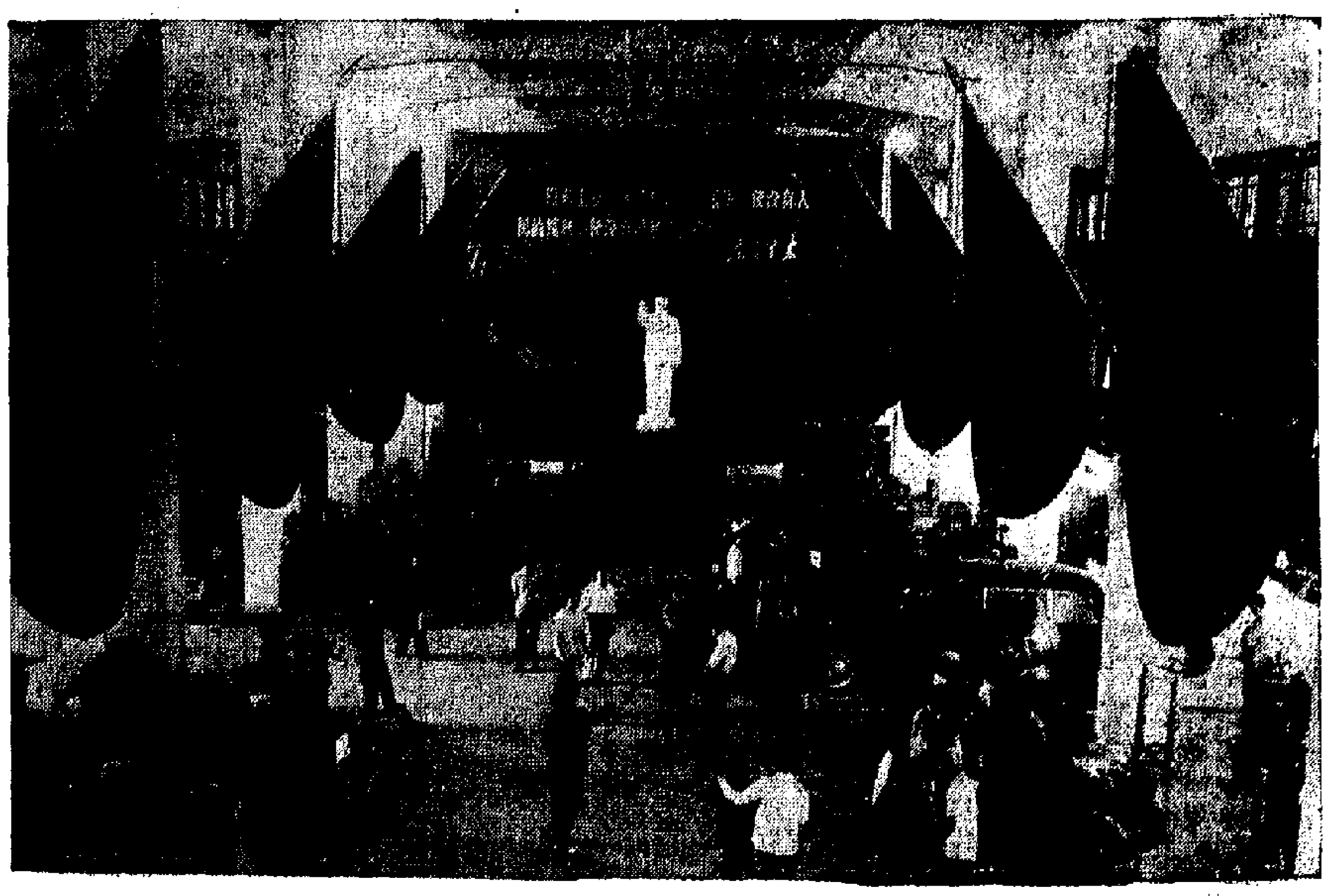

第廿一屆中國出口商品交易會的機械陳列大廳

沿着毛主席指示的方向前進
我國機械工業面貌大新

我國工人階級高舉毛澤東思想偉大紅旗，以「敢教日月換新天」的精神，在趕超世界先進水平進軍中，獲得了偉大的成就。這一屆交易會展出的一大批高質量的新產品中，半數爲機床。這些都是在文化大革命中生產出來的。

> 我們一定要有無產階級的雄心壯志，敢於走前人沒有走過的道路，敢於攀登前人沒有攀登過的高峯。
>
> 毛澤東

本報記者　黃浦

具有先進水平的產品

在第廿一屆交易會機械大廳中，毛主席的英明指示，發出無限的金光。前面是巨大的毛主席全身塑像，右手微舉伸前，指示着前進的方向。

在毛主席塑像前，兩旁紅旗高舉。下面陳列着顯示我國無產階級文化大革命偉大成果、反映我國十七年來社會主義建設輝煌成就的產品——各種的具有先進水平的機械和機床。

在無產階級文化大革命取得決定性勝利，中國社會主義建設出現一片大好形勢的時刻，本屆交易會最顯著的特點是處處顯示了光焰無際的毛澤東思想的偉大勝利。機械大廳展出的產品，同樣閃耀着毛澤東思想的燦爛無比的光輝！

文化大革命成果大

展出的機械產品有一百二十三種，四百八十三件，其中新產品有三十七件，半數爲機床。這些都是我國工人階級自行設計，自行製造，都是在文化大革命中生產出來的。展出的機械包括金屬切削機床、礦山機械、木工機械、印刷機械、農業機械、塑料和橡膠機械、動力機械等。新展品中的高精度半自動萬能外圓磨床、雙柱座標鏜床、六角自動車床、精密銑床、無心磨床、高級紅旗牌三排座轎車等，顯示了我國機械工業在趕超世界先進水平進軍中，獲得的偉大成就。M○２５Ｄ萬能工具磨床、L○６１４０車床、六角自動車床和多種木工機械等，都是在文化大革命中丟掉洋拐棍，自行設計自行製造的新產品。Ｘ○２５立式升降台銑床，則是在毛主席「抓革命，促生產」的號召下，工人革命造反派活學活用毛主席著作，遵循毛主席走自己工業發展的道路的新教導，製造出中國風格的創新產品，它的特點是結構簡單、操作方便、維修方便，精度高、效率高，體現了多、快、好、省建設社會主義總路線的精神。正如工人提出的口號，這是一台「壓死帝國主義，氣死修正主義」的機床。其他如糧食加工機械、塑料、橡膠機械等新品種，結構精巧，佔地面積小，產值高，適合港、澳及東南亞地區使用，有利於支援各民族主義國家的民族工業的發展和民族主義革命。

有力駁斥帝修無恥讕言

這些多姿多采、水平高、質量好的機械產品，是我國廣大機械製業革命職工，高舉毛澤東思想偉大紅旗，在文化大革命掀起活學活用毛主席著作的羣衆運動新高潮中，貫徹自力更生、奮發圖強方針的成果，是對帝國主義、現代修正主義的無恥讕言的有力駁斥。

從這屆交易會展出的一部分機械產品，可以看出我國機械工業突飛猛進的成就。實踐證明，用毛澤東思想武裝起來的中國人民，最聰明，最勇敢，最有志氣，必然將在文化大革命所推動的生產建設新高潮中，多快好省地實現第三個五年計劃，把我國建成無產階級鐵打江山！

來賓盛讚我新成就

本報記者　王寧

交易會機械大廳陳列着的各種產品，在一定程度上反映了我國機械工業的飛躍發展，標誌着毛澤東思想的新的偉大勝利，吸引了許多來賓參觀。他們稱讚中國的機床是世界第一流的，中國工人是世界第一流水平的工人。

機械大廳陳列着的各種工作母機、礦工業機械、電動機械以及工具等工業產品，在一定程度上反映了我國機械工業有了飛躍的發展。標誌着毛澤東思想的新的偉大勝利！標誌着中國和世界革命人民巨大的鼓舞力量。有力地駁斥了帝國主義、現代修正主義和各國反動派對我國無產階級文化大革命進行誣衊的無恥讕言。

大廳裏陳列着的各種機械工業，有許多是在我國無產階級文化大革命期間生產出來的新產品，尤其是一部分高級、精密的具有六十年代先進工業水平的「紅旗牌」三排座高級轎車，能在短短的半年時間內生產出達到六十年代先進水平的高級轎車，尤令來自亞洲、非洲地區和國家的外國朋友、東南亞地區華僑和港澳同胞發生濃厚的興趣。他們爲我國長春汽車廠廣大革命職工高舉毛澤東思想偉大紅旗所取得的成績感到高興，感到自豪。更爲歡欣鼓舞。來自這些地區的中外商人都紛紛打聽：這種達到世界先進水平而又具有中國獨特民族風格的轎車，什麼時候可以供應出口？並向交易會的工作人員表達了他們心中強烈的願望：「我非常盼望能獲得第一張出口價單。」

那台高精度半自動萬能外圓磨床（又稱鏡面磨床），和那台雙柱座標鏜床、單柱座標鏜床等新型的精密機床，更引起外國商人的注意。一位瑞威商人在參觀了這些機床之後說：「你們的機床是世界第一流的！」

來自新西蘭的商人起初不相信中國自己能夠製造出這樣高精密度的機床。在參觀時他仔細地看了機床的展動情況，設計上的情況，磨削後的樣品，特別是親耳聽到大廳裏操縱這些機床的工人所作的理論分析之後，他信服地翹起大拇指說：「中國的工人是世界第一流水平的人。」兩名西德商人也同樣被我國的「有世界第一流水平」的工人所征服，在雄辯的事實面前，也終於承認：這是中國自己製造的產品，而且中國的工人有着廣博的才能。

機器不會說話，可是人們從這些產品中，想到更多，看得更遠，得到更深刻的啟發。一位摩洛哥商人在參觀之後，苦苦思索着這麼一個問題：中國在一窮二白的基礎上，爲什麼能在十幾年的時間內建設得這樣快？

坦桑尼亞的來賓認爲：「中國人民按照偉大領袖毛主席的英明指示：走自己工業化的道路，是一條正確的光明的道路，我們也要走這條道路去發展民國族工業。」他衷心祝賀中國人民在毛主席領導之下，今後必將取得更偉大的成就。

一位巴基斯坦工程師到這裏參觀時說：「所有的產品是由於有正確的、強大的信心的顯著結果，信心來自最英明的精神助力——偉大的毛澤東思想。」這位客人激動地在留言簿上寫下了他的心聲，也是全世界人民的心聲：「毛主席不僅是中國人民的偉大領袖，也是全世界人民偉大的領袖。我爲生長在毛主席掌握着人類命運的時代而感到自豪！」

一些港澳同胞和海外華僑在這個大廳裏發現不少的新產品，從出廠日期看來，有些新產品還是一九六七年春製造出來的，而且質量達到相當精密的水平，祖國工業建設呈現一派蓬勃的興旺景象，他們都非常興奮、激動。他們表示：祖國社會主義革命和社會主義建設所取得的偉大成就，更使我們今後在反帝、反修和反對一切反動派的鬥爭中，增添無窮的勇氣和力量。在海外和港澳地區經營國產機械的商人，以親身的經歷，會加深對社會主義制度的優越性的認識，更加深刻地體會到「抓革命，促生產」的偉大方向，毛澤東思想一旦被廣大羣衆所掌握所產生的無比威力。

一位經銷工具的港商表示：以前錯誤地認爲無產階級文化大革命是國內的事，對自己營業務毫不相干。可是單以去年秋季交易會所提供的產品看來，不是毫不相干，而是大有關係。去秋我們公司在原來的訂貨計劃上追加了四成，結果全部售出。本屆又在去秋的基礎上再增添要貨數量。在數量方面，交易團組大部分滿足了我們的要求之外，還提供了一部分較高級的工具，如電動工具、切削工具、軸承等，品種不斷增加，質量不斷提高。這許多產品是從那裏來的呢？這正是我國廣大工農羣衆……[illegible]

紅旗牌三排座高級轎車

紅旗牌三排座高級轎車，這是首次出現交易會的新產品，又是一種高級、完善的汽車。它的平穩性、舒適性、密封性等方面，都達到世界先進水平。現在全世界能成批生產這種高級轎車的國家，也不過少數幾個。

我國解放前汽車工業還是個缺門，簡單的零件也全靠進口。解放以後，光輝的毛澤東思想指引了全國人民前進的方向。帝國主義和修正主義，時刻要置我們於死地而後快。最敬愛的毛主席早就號召我們：自力更生，奮發圖強，建設社會主義祖國。長春第一汽車廠工人，又緊緊記住毛主席的教導：「我們中華民族有同自己的敵人血戰到底的氣概，有在自力更生的基礎上光復舊物的決心，有自立於世界民族之林的能力。」大家懷着對帝修的萬分仇恨，對無產階級兄弟的極端熱忱，遵照毛主席的光明指引，克服了重重的困難，勝利地製成三排座高級轎車。

國產紅旗牌三排座高級轎車，性能很高，自動入檔（自動轉波），變速操縱手柄裝在駕駛盤附近的轉向柱上，有「倒」、「空」、「前」、「低」四個位置。手柄在「前」位置時，能隨油門開度和路面情況自動換入「低」檔或直接檔。急劇加速時，只要將油門踩盡，便能強制換入低檔，車即飛馳。最高時速達一百六十公里，而且節省燃料。還有，後排座位、照明燈、涼風、暖氣和收音機等設備，均用電力控制，後排座靠背可以轉動自如，並有電熱點煙器等。（梅）

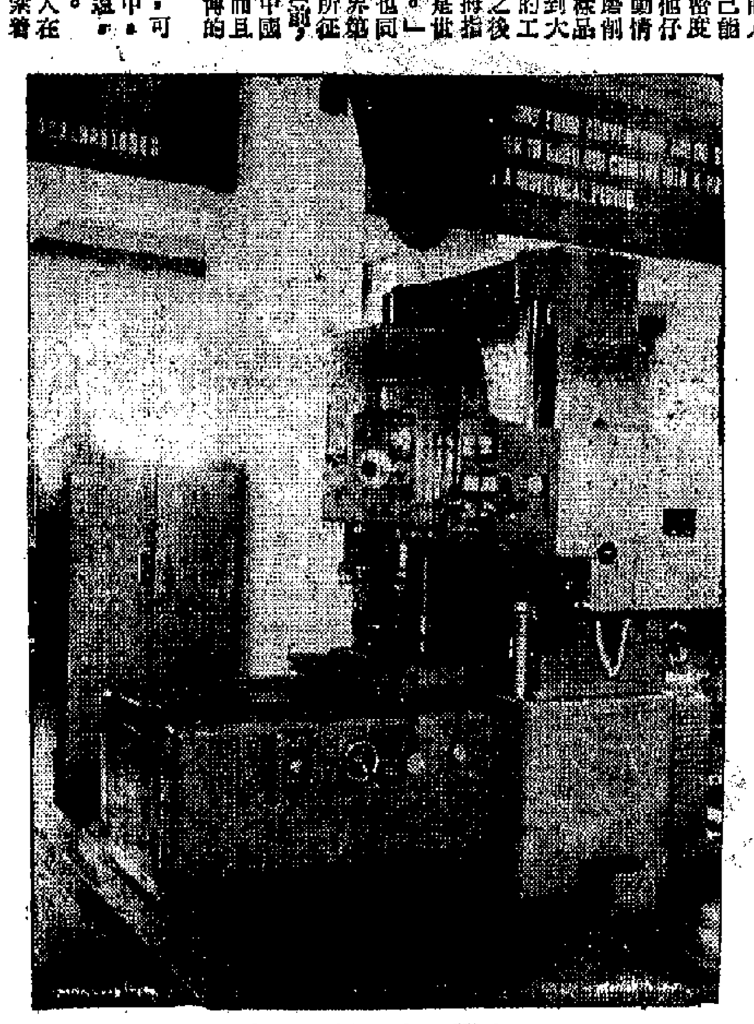

T4263雙柱座標鏜床

鏡面磨床一故事

·狄平·

這是有關一台高精密度半自動萬能外圓磨床（又稱鏡面磨床）的故事。

兩名西德商人到交易會的機械大廳參觀，看到了那台萬能外圓磨床時，冷淡地說：「你們這台機床不可能加工精密的東西，因爲你們根本不可能生產像萬能外圓磨床這樣高度精密的機床。」

這種不友好的狂妄態度，使機床旁邊的一位中國工人很氣憤。他於是給這兩名外國人解釋，拿經過加工了的樣品給兩人看。兩人還不相信，要求看產品檢驗報告。看後仍在鷄蛋裏挑骨頭，我們這位工人立即當着兩人面前迅速演算了有關設計方面的微積分公式，用科學的事實進行說明。在鐵的事實面前，這兩個西德商人不得不承認這個事實，並且信服地說：「你們的工人水平很高。」

這台萬能外圓磨床專門用於磨削光潔度與精密度特高的精密工件，最適宜於精密零件製造車間、或尖端科學研究單位使用。在這台磨床上加工出來的工件光潔度達到目前世界上磨床加工的最高一級——外圓光潔度「四花」十四級，內孔光潔度「十三級」……[illegible]

6.0512C六軸自動車床

參加交易會來賓參觀機械新產品MGB1412高精度半自動外圓磨床

抓革命促生產的產物
高質量木工機械

[illegible]

國產紙張品質提高 商人經營信心加强 高級品種日增銷場將隨擴大

三月紅荔 下週初上市

時刻表

分類廣告　租賃　聲明　遺失聲明　蔡氏中醫診所　潘柏

國產紙張品質提高 商人經營信心加强
高級品種日增銷場將隨擴大

【本報訊】港部分紙商已從廣州交易會做成生意返港。部分紙商仍在交易會洽談生意，還有少數商人將於日間再度前往廣州參加交易會閉幕典禮並做生意。根據商人估計，經已談成和現在進行洽談中的生意總值比去年秋季交易會約增百分之二十至三十，比去年同期增加百分之五十左右。

據已從廣州參加交易會回港的紙商一致認爲，本屆交易會會場內外佈置煥然一新，各陳列館的佈置處處是突出毛澤東思想。他們都說，這次參加交易會均獲得學習與生意雙豐收，使他們更進一步認識到今天經營國貨生意，是很有信心的，今後應繼續努力多做些生意。他們還說國產紙張品質規格不斷提高，且向高級紙張方面發展，對於今後擴展銷場大爲有利的。

這部分商人已談成紙張生意，包括赤鷄皮紙、白鷄皮紙、色、白有光紙、瓦坑紙、柏油紙、白玻璃紙、白蠟油紙、新聞紙和衛生紙……等，這幾種紙張的成交額均比前兩屆增加。道林紙、灘板紙、雙面灰底白咭紙等生意，港商現還在交易會洽談中。據商人估計說，已經簽妥合同的和現在洽談中的紙張總值將比去年秋季交易會增加百分之二十至三十。但比去年同期增加五成。

據紙商說，該行業商人在日間繼將有一批再度前往廣州交易會參加閉幕典禮，到時還會再做些生意的。

【又訊】港水泥商人已從廣州參加交易會做成生意返港。他說，這次在交易會洽談生意異常順利，很快便已將全部合同簽妥，成交總值與去年同期差不多。

最近數天，此間水泥市道仍很平淡，但因日本和台灣水泥等來貨仍疏，港產水泥上市亦比前減少，內地水泥來途正常，故大盤成品尚稱活躍，各貨價穩定，五羊牌水泥每噸船邊交貨價爲八十六元。

鐵廠接單轉疏
現因天熱開工已略放慢 前接訂單尚可用至八月

【本報訊】最近此間鐵廠開工情況尚能維持月前水平，但接單情況轉疏了。該行廠家估計現有訂單，仍可供至八月份內製造應用。

據廠家說，最近鐵廠接入訂單已比前轉疏，不管是外來訂單或是本地訂單情形均如此。但是目下各廠開工情況跟一個月前差不多，雖然是稍爲放慢了些，不過相差不太遠。而影響各廠開工放慢的主要原因，單不是天氣炎熱，由於今後天氣比目前將會更炎熱，故將來該業開工還會比目前慢些，這是每年如此的現象。

目前鐵廠開工應用的單子，主要是在一、二、三月接進的。一月份接成的日本商人訂貨，有一部分尚未製好，二、三月份來得比較多的東南亞商人訂單，當時也尚未製好，故有一部分留到目前和將來製造。廠家認爲這些訂單加上一部分此間鋼窗廠和建築商訂單，及六、七月份該業開工行將放慢，故可以維持到八月份內製造應用。

據廠家說，近來各地商人和本地商人向鐵廠落單轉疏的主要原因是，東南亞各地已普遍進入雨季，當地市場對鋼鐵需求已減少。在本港方面，也因建築商以雨季來在眉睫，屆時建築工程放慢而訂貨減少。

鋼窗廠在暑天時期，開工也照例放慢，故它們訂購材料亦減，這便造成鐵廠接單轉疏。不過到八月份東南亞商爲備貨於雨季過後應用，來單將回增，今年情況是否如此，廠家暫時不加估計。

鋼窗廠開工放慢
預料淡態將還要持續 新單已少到

【本報訊】此間鋼窗廠最近開工放慢，接製訂單也已轉疏，這樣的情況可能在今後的一個時期內仍將維持。

據廠家說，由於天氣漸轉炎熱，該業工人要在高溫的車間工作，故工作進程照例比諸寒天放慢，因此每年夏、秋兩季，是該業例常開工放慢的了。現在還有一種情形是，該業工廠多半沒有儲貨較多的訂單積製，這又是開工放慢的一個影響。據該業廠家近來接單也比前轉閒，他們在個多月前一度有稍多的訂單接製，但是這種情況已起新變化了。

據廠家說，今年以來，該業生意總的情形並不算好，雖然年首由於日本鋼窗價高張，而當時鋼窗訂價未升，建築商訂貨一度增加。但是增幅不大，而且支持的時間不長，因此今年由年初至今，該業生意還是比去年同期差些。

據廠家說，今年以來鋼窗廠生意之所以比較差，主要是新開工的建築地盤少，這是該業生意的主流，主流轉弱，生意受到的影響便比較大。雖然有些建築地盤前此尚未訂貨，後以鋼鐵價漲才訂進，但到底這只是少數，生意是有限度的。從目前情況看來，建築生意尚未有轉旺迹象，外國商人訂貨也沒有顯增迹象，加上本港和外國地區已先後進入雨季，該業接單清淡情形，可能要維持一個時期。

永字牌自行車鎖 結構好保險度高

文易會商品

上海自行車鎖廠工人，在毛澤東思想的光輝照耀下，數年來，由於堅持不斷革命的精神，使車鎖質量不斷提高，現在生產的車鎖具有結構性能良好，使用方面等特點，且保險程度高，內外已有較長的歷史，深受國內外消費者的歡迎。但全廠革命職工，繼續發揚不斷革命精神，不斷採用國內最新技術，例如：外表裝飾採用磷化浸漆處理，多層噴塗和光亮性鍍鋼、鍍鎳、鍍鉻等新工藝，提高了抗蝕能力，使外表更爲美觀，鋼板等新材料，使其頭度大大增加。鎖芫和鋼匙採用了優質冷軋帶鋼和採用了新設計成功的自動機床，大大提高了鑰匙齒加工精度和保險性。……由於種種改進，使各種永字牌車鎖更加完美，更加可靠。已成爲各類自行車不可缺少的保險部件。

非生油報升
舊貨價却高過新貨 來存貨均疏

【本報訊】據食油商消息，日前，食油市雖已進入淡季，但因本港市場上非洲生油期貨價格上升。五月份付運的非洲「皇冠」牌舊生油期貨，昨天有三十噸成交，價格高達每擔一百七十五元。六月至七月份付運的非洲「皇冠」牌新生油期貨，每擔一百七十元。前些時舊貨價格比新貨價格高，這是求過於供所造成的。

中國食用油，昨天成出濾香生油及青島生油共約二十噸，價格無變動。濾香生油每擔一百五十五元，青島生油每擔一百二十五元。

中國菜籽油，昨天大盤交投稍，原因是拆銷商等候收貨。日本菜籽油有行無市，報價每擔一百零六元。

據外電報道，本月十一日，在國際市場上，一部分豆油價格微升。十一日，倫敦市場上，美國一度半酸豆油每公噸八十二鎊五（與本月十日相同），其他地區出產的豆油每公噸八十一鎊（本月十日八十鎊七五）。尼日利亞三度至五度酸，生油每噸一百零四鎊半，其他地區出產的二度裝散裝生油每噸二百六十二美元。本月十一日，紐約市場上，散裝原豆油每一百磅十一元四角美金，桶裝豆油每一百磅十三元五角美金，散裝原生油每一百磅十三元二角美金，桶裝生油每一百磅十五元二角五分美金，桶裝椰子油每一百磅十五元二角五分美金。

紐約美棉報價

【本報訊】據外電報道，十一日紐約棉花交易所開市時，各月美棉期貨價如下：七月份期貨每磅二十二點一五美仙，十月份期貨二十二點三五美仙，十二月份期貨二十二點三五美仙，明年三月份期貨二十二點四四美仙。

英警連日造成大血案 金鈔昨齊步挺升
K金每兩在兩天中漲四元多

【本報訊】港英當局連日出動警察打人，有預謀、有計劃地擴大九龍新蒲崗血案，弄得社會不安，人心浮動。在此影響之下，昨日金鈔價一致上漲，其中金價漲幅尤大，每兩比前日强三元以上，只是這兩天內便每兩漲四元多，這是近來不常有的現象。

昨日K金開市二六三·二五，比前日收市價也强近一元，二六四、二六五、二六六紛紛被越過，追至二六六·五爲全日最高價，收市二六六·二五，去息二毫，牌下交收一千五百兩。

昨日美鈔開市五七三，收市五七三·二五，最高收市價，最低開市價，去息五毫七。

美匯開市五七四，收市五七四·一二五，最高五七四·二五，最低五七三·七五。

金單開市五七三·三七五，收市五七三·五，最高五七三·五，最低五七三·三七五。

昨日K金買家，主要是本地鷩而非出口金商。由於人們目睹港英當局仍在蓄意把血案擴大，造成人心不安，在這樣的情況下，市場多頭人衆，沽家反而轉疏。然而，港英當局還要把事件擴大到如何程度？誰也不知道，今後市場會不會出現搶購金的現象？也是誰都不知道。這是金價上漲的主要因素。

股市行情表（單位：港元）

股名	成交價	漲跌差價	成交股數
匯豐	151/150/151	—2.000	1,307
遠東企業	12.6	—0.300	4,000
會德豐	10/9.9/9.8	—0.200	13,500
九龍倉	15.3	—0.400	400
黃埔	33/33.75	—1.000	1,200
太古	17.2/17/16.9/16.8/16.6	—1.000	5,900
均益倉	15.5	—0.500	500
大酒店	18.5	—0.300	1,000
置地	41/40.75/40.25/40	—1.250	4,914
電車	12/11.9/11.7	—0.500	6,250
九巴	27.1	—0.300	400
油蔴地	41.25/41/40	—2.500	1,600
九燈	16.6/16.7/16.6	—0.300	6,500
港燈	22.1/22/21.9/21.8 21.7/21.6	—0.700	15,955
電話	23/22.9/22.8/22.7/22.6	—0.500	12,600
煤氣	12.7/12.6/12.8/12.7	—0.200	14,175
和記	8.8/8.75/8.6/8.7	—0.200	10,000
怡和	13.2/13.1/13/12.8/12.9	—0.400	13,500
啤酒	21.5	—0.400	600
牛奶	39.25/38.5	—1.750	5,425
連卡佛	25.2	—0.400	500
會德豐廠	8.5	—	2,000
聯合橡膠	2.525/2.5	—0.050	18,000
橡膠信託	5.66/5.6	—0.100	10,000
城市	7.3	—0.250	4,500
屈臣氏	42.75	—0.250	200
港機	86.75	—0.500	250
天星	24.1	—0.400	200
康樂	0.65	—0.030	10,000
成交總值			2,510,000

註：「漲跌差價」係前昨兩日收市價的差價。

股價全面下跌
黃埔太古牛奶跌幅較大 成交却達二百五十萬元

【本報訊】昨日股票全面性跌價，而且大部分的跌幅很大。例如黃埔、太古股各每份跌一元，牛奶股每份跌一元七毫半，置地股跌一元二毫半，油蔴地股每份跌二元半，匯豐股跌二元，港燈股跌七毫，均益、電車、電話股各跌五毫，怡和、九龍倉、天星等股各跌四毫。以上各項，均在較低的水平上再跌，沒有一種能上升，只有個別的項目不動。

由於昨日股票市場中拋家特多，雖然前天市場還有一些買家，但昨日人們以買家不大有而至，故拋家只有以低價吸引買家。因此，成交總值雖然增至二百五十多萬元，但市價大幅度下跌，市場中拋家洶湧的情形，比諸前兩天還要過之。

據行內人說，昨日股票市價完全被港英當局製造和擴大新蒲崗血案，弄至香港局勢相當嚴重的影響所致。同時，昨日港英警察到處打人的地攤，又比前天擴大了，那麼港英當局還要把血案擴大到如何程度？人們無從知道，因此有比較多的人認爲現在拋出，或拋出一部分爲佳，反正將來買港也不會有多大困難。正因如此，市場中拋風俱盛，市價從而下降。

三月紅荔枝 下週初上市

【本報訊】內地三月紅荔枝，首批貨將於下週初便可運到。昨天內地水果市道仍很平穩。據經營內地果品商號接獲消息稱，首批貨將於本月十五日或十六日便可運到。

昨天福州和廈門枇杷果繼續運到，貨色雖不少，但均即運到即清盤。大盤價成八元二毫，廈門枇杷每件以六元二毫成交。

湖南鮮橙繼續到一批，該批貨大盤價被扯高，每箱分以十五元八毫和十六元二毫成交。來貨的個子大而新鮮。大連白梨和國光蘋果暢銷，白梨每箱以十一元四毫成交，國光蘋果每箱成價爲十一元二毫。

福州草菇 六箱清盤

【本報訊】福州新草菇，昨天有六箱開盤，這批貨中全部沽出。一級貨二箱，成交價是每擔三千六百五十元及三千八百元；三級貨四箱，每擔二千三百二十元及二千五百元。

此外，福州白蓮子每擔六百元，福州紅麴每擔二百一十五元，昨天各沽出數件。

另悉，日本菇昨天只有十餘箱成交。市價如下：「黃石井」春厚菇每擔二千八百元，「人石」春厚菇每擔二千六百五十元，「雙鳳」中並菇每擔二千六百一十元，春菇仔每擔二千零五十元。

米市交投旺 昨又成交萬多包

【本報訊】昨天食米大盤買賣比前天增加，約共成交一萬多包，各貨大盤成價企定。昨天每宗食米每擔成價：黃雙桃新米成七十六元五毫，紅鯉魚舊米八十二元八，黃三才白碌米七十五元八毫，青松竹三號米七十二元八毫，三象白碌六十二元八毫，藍飛馬新米七十七元三毫，紅地圖新米七十八元，八三二西粘七十七元五毫，九一二西粘七十五元五毫。

泰要商人小心預售米

【曼谷十二日航訊】泰國當局已不得不向出口米商表示，今年泰米外銷額少，要求出口米商預售米糧時須特別小心，以便到時交不出貨。泰國對外貿易廳表示，今年泰米出口額定爲一百五十萬噸，其中九十萬噸在上半年輸出，六十萬噸則在下半年輸出，即上半年每月平均輸出十五萬噸，下半年每月平均輸出十萬噸，在扣除了所謂「官盤米額」之後，供出口米商出口的泰米，事實上只有數十萬噸而已。

美管制貨品 准部分輸港

【路透社華盛頓十一日電】美國商業部今日宣佈，美國今天起放寬部分管制貨品，由小麥至工業工具——輸往東歐、香港和澳門。工業工具包括紡織品機、製紙機械中所用之木材、建築機和某部分電子等。

美大豆價微漲

【本報訊】據外電報道，本月十一日，紐約市場上，美國二號大豆的C.I.F.歐洲價格，本月十一日是每公噸一百一十五元五角美金，芝加哥市場下午收市時五月期大豆價格每蒲式耳二元八角三七五，七月期貨每蒲式耳二元八角八仙，五月期貨每蒲式耳二元八角二五。

火車時刻表

九龍開	到羅湖（夏令時間）	羅湖開	到九龍
上午6時30分	上午7時34分	上午6時04分	上午7時10分
7時32分	8時44分	6時38分	7時46分
8時38分	9時43分	7時10分	8時16分
9時26分	10時30分	7時48分	8時55分
10時34分	11時38分	8時58分	10時05分
11時40分	下午12時46分	10時06分	11時13分
下午12時58分	1時58分	11時14分	下午12時32分
1時45分	2時49分	下午12時02分	1時09分
2時55分	3時57分	1時12分	2時24分
4時02分	5時06分	2時25分	3時34分
5時12分	6時22分	3時33分	4時41分
5時45分	6時57分	4時19分	5時29分
6時46分	7時51分	5時27分	6時32分
8時0分	9時03分	6時33分	7時40分
9時0分	10時03分	7時09分	8時14分
9時47分	10時59分	8時07分	9時14分
（E）10時30分	11時33分	9時19分	10時25分
（S）11時0分	0時03分		

附註：表內有（E）·在星期日及公衆假期停開，有（S）的只在星期六、日及公衆假期行走。

深圳開	到廣州（北京時間）	廣州開	到深圳
下午12時50分	下午3時10分	上午8時	上午10時25分
3時45分	8時25分	上午9時45分	下午2時25分

新馬仔 李紅 朦查查揾食 笑大殘片 今天八院聯映 美麗宮 太平 金城 好世界 龍城 寶石 環球 多利 通日連場爆棚

美麗宮 今天四場 朦查查揾食 新馬仔 李紅 主演

麗華 麗都 仙樂 國民 國寶 今天六院續映 狂滿天 鐵馬銀鈴 伊士曼七彩闊銀幕 王江雷萊 朱國良 監製

國際 今天仍映 鐵金剛勇破神秘島

南洋 今天十二時半早場 大富之家 今天明天五場放映 毛主席是我們心中的紅太陽

銀都 夜夜盼郎歸 珊瑚島探寶 飛燕迎春 毛主席是我們心中的紅太陽

南華 魔鏡神珠 今天五場放映 毛主席是我們心中的紅太陽

仙樂 鐵馬銀鈴 玉女神偷 走客勇金私門指手 毛主席是我們心中的紅太陽

國泰 丁財兩旺 神槍殺手 下期獻映

邵氏兄弟影業公司聯合廣告

買唱機揾我

價格特平 常備現貨 軟木 CORKBOARD 請到：聯城貿易有限公司 電話K817356 K817357

竹殼茶 又名（葫蘆茶）

中聯搬屋公司 港717922·708973 九631288 華營：樓房裝飾·間格設計·工作妥善

分類廣告 租售 西環貨倉 寫業

頭暈 心跳 中醫教授 彭錦棠

痲痘 喉症 古玉清 國藥 聲明

風濕精

耳鼻 喉科 癧痔 皮膚 瘡毒 蔡氏中醫診所

遠東健康院

鍾庸中醫

趙子文教醫館 英威 邵趙

潘柏頑症

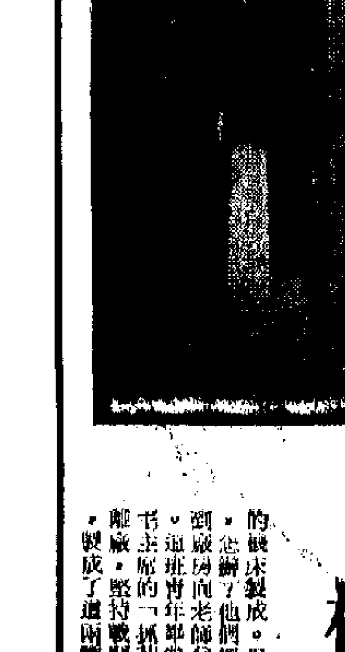

文廷式與汪精衛的「憶舊遊」
梁慧如

筆不花雜記

狡獪的老[illegible]

豬心瓣膜移置人體
伊人

總統·大華·皇[illegible] 神倫艷城 七彩

東米到五千包
生牛同到四百三十六頭 協伸丸昨運貨七百噸赴星

【本報訊】順昌航業公司屬下之「寶新」輪，昨天早上由金邊到港，共運到貨物一千二百七十七噸。

通過貨物中，有大米五千三百包、生牛四百三十六頭、[illegible]四千二百包、譚子二百一十九包、生仁十四件、[illegible]五十包、棉皮一千四百一十一包、雞蛋花十四件、魚乾一百九十件、鴨毛十五件、鹹牛皮一百件、木板十一件、蛇皮二十一件、榆籽三十四件、鹹鴨蛋一百八十八件。

【又訊】香港東方公司代理之「協伸丸」，昨天由本港開往新加坡、巴生港及檳城，共運出貨物七百三十一噸。

一艘萬寶輪船公司的輪船，前天晚上由本港開往新加坡及檳城。據該公司的職員稱，這艘輪船雖然在香港等候貨物凡數天之久，但到啟行時仍接不到貨物。

上月海運貨量
比三月均減縮 進口減八萬六千噸 出口減三萬三千噸

【本報訊】據港府海事處公佈，本年四月份海洋貨運貨物進口五七七、二八五噸，較三月份的六六三、八五八噸，減少了八六、五七三噸；貨物出口二二六、五〇一噸，較三月份的二五九、七五四噸減少了三三、二五三噸。

海輪進口共五五四艘，共一、九一七、九〇〇噸，分屬廿七個國籍，載來貨物五七六、六九一噸（三月份共進口六一三艘，共二、一一八、一八一噸，分屬廿五個國籍）。

內河輪進口共九九〇艘，三一〇、〇六九噸，全屬英籍，載來貨物五九四噸（三月份共進口九三二艘，二八一、九三〇噸，全屬英籍，載來貨物六四一噸）。

海輪出口共五四八艘，一、九二一、七四九噸，分屬廿五個國籍，載去貨物二二六、八一六噸（三月份共五九八艘，一、九〇九、四九六噸，分屬廿五個國籍，載去貨物二五九、二三一噸）。

內河輪出口共一〇〇二艘，三一七、七七二噸，全屬英籍，載去貨物六八五噸。（三月份共出口九三一艘，二七三、八六一噸，全屬英籍，載去貨物五三三噸。）

海輪及內河輪合計，共進口一、五四四艘，二、二二八、〇二九噸，載來貨物五七七、二八五噸；共出口一、五五〇艘，二、二三九、五二一噸，載去貨物二二六、五〇一噸。

芬寶改今早入口
載來美水果萬五千箱

【本報訊】多利順洋行屬下的「芬寶」輪，改期於今晨由美國抵港，該輪將停泊九龍倉橋。「芬寶」輪今天將由美國載來九百噸貨物，其中有鐵皮二百七十噸，生果一萬五千箱，番茄五十噸，罐頭食品五十噸，其餘是雜貨。

桑都輪明日到

【本報訊】香港東方公司代理之「桑都」輪，將在明天從日本到港。據悉，該輪有貨物二千二百二十一噸運來。

飛機時刻
（如有問題，請向有關公司詢問）

今日到港班機

菲航：馬尼拉來，中午十二時卅分到。國泰：馬尼拉來，下午五時五十五分到；金邊來，下午九時十五分到；東京、大阪、台北來，下午三時到；西貢來，下午一時廿五分到；新加坡、曼谷來，下午三時卅分到；漢城、台北來，下午九時四十分到。英航：東京來，下午四時零五分到；拉合爾、曼谷來，下午三時卅五分到；悉尼來，下午九時到。法航與高棉：金邊來，下午六時零五分到。馬來西亞：新加坡、吉隆坡來，下午五時五十分到；台北來，中午十二時十分到。瑞士：孟買、曼谷來，下午四時卅分到。民航：台北來，中午十二時到；晚上九時四十五分到。澳航：東京來；晚上九時零五分到。拉合爾來，下午七時到。越航：西貢來，下午五時到。印航：東京來，下午五時卅分到。泛美：晚上八時五十五分到。東京來，下午四時到。西北航空：東京來，下午九時十五分到。環球：紐約、巴黎、羅馬、孟買、曼谷來，下午一時十分到。

今日離港班機

越航：往台北，開下午六時。菲航：往馬尼拉，開下午二時。國泰：往馬尼拉，開下午二時十分；往金邊、曼谷、新加坡，開下午四時十五分；往台北、大阪、東京，開上午十時；往漢城、台北，開下午四時十分。英航：往東京，開上午八時；往曼谷、拉合爾，開下午五時十五分。法航：往東京，開下午十時。瑞士：往東京，開下午六時五十分。民航：往台北，開中午十二時四十分；開晚上十時二十分。泰航：往台北、大阪、東京，開下午四時；往曼谷、新加坡，開下午四時十分；往曼谷、西貢，開中午。澳航：往馬尼拉，開晚上八時；往吉隆坡，開下午十二時十分。悉尼：往馬尼拉，開下午十時。馬航：往台北，開下午六時卅分；往吉隆坡。

截郵時間

今日空郵（星期六）

中國大陸 上午七時
印尼 上午十時 菲 上午十一時
台、日、東、丹、挪、瑞典 下午一時
尼日利亞、瑞士、毛里求斯、英、夏威夷、美、中南北美 下午二時
黑、星、沙巴、老撾、檳、西丁、非 下午三時
澳洲、新西蘭、菲濟、印、巴、巴林、荷、比、寮、西德、南越、美國東岸、法、加、日、菲、夏威夷、星、馬 下午六時

平郵

中國大陸 上午七時
澳門 上午十時半、下午二時、六時
蘇丹、沙特阿拉伯、塞浦路斯 上午十一時
泰、老撾、日 中午 印尼 下午二時
沙巴、沙勝越、台、肯尼亞、坦桑尼亞、馬里、貝比亞、南羅得西亞 下午五時

明日空郵（星期日）

台、日、東、法、菲、沙巴、印尼 中午
泰、黎巴嫩、彼、丹、挪、瑞典、英、巴、瑞士、荷、檳、科威特、夏威夷、美、中南北美 下午二時
星、馬 下午三時 澳洲 下午五時
新西蘭、美東岸 下午六時

入口船期預告

船	名	來往港口	月日	公司
加茂川丸	KAMOGAWA MARU	日本	5月15	大阪
尤利馬克士	EURYMACHUS	美國	5月15	美迅
日聖丸	NISSEI MARU	新加坡	5月15	中央
[illegible]	TREBINJE	日本	5月15	華林
必發	BEERSHEVA	美國	5月15	新興行
菲谷	FINNAMORE VALLEY	美國	5月15	海運
九典丸	KUTEN MARU	澳洲	5月15	之洋
沙丹	SOUDAN	歐洲	5月15	鐵行
莎域	SHAVIT	日本	5月15	新興行
利利和路	LELEWEL	歐洲曼谷	5月15	天祥
安東尼	DON ANTONIO	舊金山	5月15	美邦
高蘭嘉	GORANKA	新加坡	5月15	華林
海寶	HALLBORG	日本	5月15	多利順
亞宜地	AYUTHIA	歐洲	5月15	寶隆
力加士泰	NECKARSTEIN	歐洲	5月15	捷成
東方藝人	ORIENTAL MUSICIAN	美國	5月15	港郵
門羅總統	PRES. MONROE	馬尼拉	5月15	總統
春日山丸	KASUGASAN MARU	新加坡	5月15	大阪
瑞馬	SURMA	日本	5月15	太古
協昭丸	KYOSHO MARU	日本	5月16	東方
日本	NIPPON	日本	5月16	太平
日本郵	JAPAN MAIL	馬尼拉	5月16	福來
威爾遜總統	PRES. WILSON	舊金山	5月16	總統
星晶	STAR ALTAIR	新加坡	5月16	福來
麗蒂姬羅	LADY CLIO	上海	5月16	華夏
西雅圖丸	SEATTLE MARU	日本	5月16	大阪
錫蘭	CEY LON	歐洲	5月16	太平
萬利安	ORION	日本	5月16	新興行
蘭洋丸	RANYO MARU	日本	5月16	泰山
雷利	RANEE	吉大港新加坡	5月16	鐵行
亞比吉	ABBEKERK	歐洲	5月17	渣華
朝照丸	ASATERU MARU	日本	5月17	大源
東海	EAST SEA	西貢	5月17	福來
夏利臣	HERMOD	山打根	5月17	多利順
畢剌士	PYRRHUS	倫敦	5月17	太古
魯斯	RUYS	南美南非	5月17	渣華
芝利華	TJILUWAH	澳洲日本	5月17	渣華
維多利亞	VICTORIA	意大利	5月17	天祥
特利馬士基	TREIN MAERSK	英國	5月17	捷成
嘉路	CARLO MARTINOLIC	日本	5月17	海運
東傑	EASTERN RANGER	新加坡	5月17	渣甸
飛德	FEDE	日本	5月17	新興行
沙利馬士基	SALLY MAERSK	馬尼拉	5月17	捷成
芝馬諾	TJIMANUK	新西蘭馬尼拉	5月17	渣華
優素大馬利	ANTONIOTTO USODIMARE	意大利	5月17	天祥
佳順	CASON	金邊	5月17	佳通
伊士奎路	ESQUILINO	意大利	5月17	天祥
寶羅西亞	BORUSSIA	日本	5月18	捷成
芝巴沙	CHYEBASSA	日本	5月18	鐵行
安娜碧琪	ANNA BAKKE	溫哥華羅省	5月18	鐵行
東明丸	TOHMEI MARU	日本	5月18	[illegible]
冒險家	EXPORT ADVENTURER	馬尼拉	5月18	和捷
萬德喜根	VAN DER HAGEN	西非南非	5月18	渣華
第十一金生丸	KINSEN MARU No.11	日本	5月18	[illegible]
[illegible]	BENDEARG	倫敦	5月18	[illegible]
貝加爾	BAIKAL	橫濱	5月18	[illegible]
日本熊	JAPAN BEAR	馬尼拉	5月18	美輪
忌連利安	GLENLYON	[illegible]	5月18	渣甸
亞當士總統	PRES. ADAMS	[illegible]	5月19	總統
菲臘黎	PHILIPPINE RIZAL	[illegible]	5月19	大工
忌連加利	GLENGARRY	歐洲	5月19	渣甸
[illegible]	AMERICAN CHALLENGER	馬尼拉	5月19	美輪
[illegible]	BRONXVILLE	英國	5月19	銀行
施依丹	C.E.DANT	馬尼拉	5月19	渣甸
永利碧城	CITY OF WINNIPEG	日本	5月19	銀行
大輪圖	TARANTEL	英國	5月19	多利順
威列	VARILD	仰光	5月19	新興行
第二滿壽美丸	MASUMI MARU No.2	日本	5月20	海聯
芬崖	FERNCLIFF	新加坡	5月20	多利順
神川丸	KAMIKAWA MARU	日本	5月20	太平
紐約	NEW YORK	曼谷	5月20	渣甸
日高丸	NIKKOH MARU	[illegible]	5月20	太平
菲路摩總統	PRES. FILLMORE	馬尼拉	5月20	總統
浦賀丸	URAGA MARU	印尼	5月20	信裕
巴哈多	BAHADUR	吉大港仰光	5月21	鐵行
東星	EASTERN STAR	澳洲日本	5月21	渣甸
天城山丸	AMAGISAN MARU	日本	5月21	大阪
國泰	CATHAY	日本	5月21	鐵行
多利斯	DOLIUS	日本	5月21	太古
芙連芝亞	FLINTSHIRE	歐洲	5月21	渣甸
茂利怡美利	MURRAYEVERETT	日本	5月21	麗來
得基堡	TEGELBERG	日本	5月21	渣華
大鎮士	THEMIS	歐洲	5月21	[illegible]
芝本鐸	TJIPONDOK	東非新加坡	5月21	渣華
威薩必快	VISHVA PRABHA	孟買	5月21	東方
帝汶	TIMOR	新加坡	5月22	[illegible]
秋葉山丸	AKIBASAN MARU	日本	5月22	大阪
洋光丸	YOKO MARU	日本	5月24	大[illegible]
太平洋勝利	PACIFIC VICTORY	美國	5月28	港郵

今日明日出入口船隻

今日入口船隻

船	名	來往港口	停泊地點	公司
富士德丸	FUJITOKU MARU(下午)	日本	B3	日郵
海利	HELIOS(下午五時)	上海	B16	多利順
利恆	NURJEHAN(上午)	日本	A1	日郵
樂施馬士基	RAS MAERSK(中午)	日本	B11	大工
芝萬樸	TJIBANTJET(下午三時)	日本	A24	渣華
大浦里	DAEPORI(上午八時)	曼谷	A6	海燃
約翰好利	JOHNMARIS(下午五時)	日本	A27	中央
安慶	ANKING(上午四時)	基隆	西環碼頭	太古
邊那地	BENARTY(上午)	基隆	A31	邊行
芬寶	FERNBANK(上午三時)	舊金山	九龍倉橋	多利順
岩手丸	IWATE MARU(上午)	日本	A33	日郵

今日出口船隻

船	名	來往港口	停泊地點	公司
愛連碧琪	ELLEN BAKKE(上午六時)	溫哥華美國	A3	鐵行
海皇	HOI WONG(上午四時)	新加坡[illegible]	油蔴地	捷順
樂斯馬士基	LARS MAERSK(下午)	波斯灣	A4	捷成
海華	HALLVARD(上午一時)	曼谷	B14	多利順
士打富士美	STRAAT FUSHIMI(下午)	日本	A24	渣華
邊華拉	BEN VALLA(下午)	日本	九龍倉橋	邊行
佛羅利達丸	FLORIDA MARU(半夜)	東加拿大	A28	太平
大之家	TIJUCA(下午)	美國	A9	多利順
東方寶玉	ORIENTAL JADE(下午四時)	三藩市	海厦	港郵
季里諾總統	P.PRES. QUIRINO(半夜)	美國	A23	美邦
巴士拉	BASRA(下午)	日本	九龍倉橋	寶隆
丹碧芝亞	DENBIGHSHIRE(上午十時)	橫濱	太古橋	渣華
力高巴	NICOBAR(下午)	日本	九龍倉橋	太平
恒茂	PACIFICMARINER(上午七時)	曼谷	B12	澳洲
利恆	NURJEHAN(半夜)	新加坡東非	A1	日郵

明日入口船隻

船	名	來往港口	停泊地點	公司
桑都	SONG DO	日本	A	東方
正鋒	PIONEER MAIN	馬尼拉	北角橋	美輪
大寶宮	HOI KUNG	黃埔	油蔴地	順昌
樂迅	LOVCEN	新加坡	A	華林
佐渡春丸	SADOHARU MARU	日本	A23	萬邦
萊興	REBECCA	曼谷	A	順昌
有利時	ULYSSES	馬尼拉	A	太古
蘭卡士打城	CITY OF LANCASTER	歐洲	九龍倉橋	銀行
晴海丸	SEIKAI MARU	日本	A32	大阪

明日出口船隻

船	名	來往港口	停泊地點	公司
約翰好利	JOHN MARIS	科倫坡	A27	中央
樂施馬士基	RAS MAERSK	印尼	B11	捷成
桑光丸	SOKO MARU	馬尼拉宿務	B1	大信
富士德丸	FUJITOKU MARU	西貢	B3	日郵
大浦里	DAEPORI	釜山日本	A6	海燃
芬寶	FERNBANK	曼谷	九龍倉橋	多利順
岩手丸	IWATE MARU	新加坡近東	A33	日郵
福慶	FORTUNE	雅加達三寶壟	油蔴地	信裕

輪船停泊處

名	停泊地點	公司
SINCERE	B21	大洲
GLITA	油蔴地	通運
TAIYUAN	海厦	太古
WAIBALONG	B20	亞非
FORTUNE BAY	B15	信裕
TREBARTHA	A25	華夏
AGAPENOR	A22	太古
MIKUNI MARU	B13	日郵
HO SANG	B32	渣甸
KING BAY	B9	惠康
VIRGINIA	油蔴地	順昌

出口船期預告

歐洲線

船	名	開往港口	月日	公司
邊那地	BENARTY	倫敦歐洲	5月15	邊行
新達	SUNDA	倫敦	5月16	鐵行
邊浩	BENHOPE	倫敦歐洲	5月16	邊行
亞加連那	AGAPENOR	[illegible]	5月17	太古
亞宜地	AYUTHIA	歐洲	5月17	寶隆
日本	NIPPON	歐洲	5月17	太平
寶羅西亞	BORUSSIA	歐洲	5月18	捷成
維多利亞	VICTORIA	意大利	5月19	天祥
優素大馬利	ANTONIOTTO USODIMARE	意大利	5月19	天祥
亞當斯總統	PRES. ADAMS	歐洲	5月20	總統
忌連利安	GLENLYON	倫敦歐洲	5月21	渣甸
永利碧城	CITY OF WINNIPEG	歐洲	5月21	銀行
山口丸	YAMAGUCHI MARU	歐洲	5月22	日郵
華普西	AMERIGO VESPUCCI	意大利	5月23	天祥
帝汶	TIMOR	里斯本	5月24	[illegible]
夏華士泰	HAVELSTEIN	歐洲	5月24	捷成
密地臣來	MADISON LLOYD	歐洲	5月25	渣華
亞連耶	ARANYA	歐洲	5月25	寶隆
寶蒙那	POMONA	意大利	5月25	海運
加菲路總統	PRES. GARFIELD	馬賽	5月25	總統
華斯基	ADOLF WARSKI	歐洲	5月25	天祥
國泰	CATHAY	倫敦	5月26	鐵行
多利斯	DOLIUS	利物浦	5月26	太古
邊雅力	BENLARIG	英歐	5月28	邊行
丹碧芝亞	DENBIGHSHIRE	歐洲	5月31	和成
力加士泰	NECKERSTEIN	歐洲	5月31	捷成
大利安	TRIANON	歐洲	5月31	太平
攝津丸	SETTSU MARU	歐洲	6月1	日郵

印·巴·中東線

船	名	開往港口	月日	公司
鐵寶治	TREBINJE	中東	5月16	華林
瑞馬	SURMA	巴基斯坦	5月16	太古
東傑	EASTERN MAID	仰光印度	5月19	渣甸
芝巴沙	CHYEBASSA	波斯灣	5月20	鐵行
巴哈多	BAHADUR	加爾各答吉大港仰光	5月22	鐵行
茂利怡美利	MURRAYEVERETT	印巴	5月22	麗來
天城山丸	AMAGISAN MARU	中東	5月22	大阪
赤城山丸	AKAGISAN MARU	中東	5月23	大阪
和星	STAR ARCTURUS	波斯灣	5月25	福來
基士頓馬士基	KIRSTEN MAERSK	波斯灣	5月25	捷成

東南亞線

船	名	開往港口	月日	公司
維西亞	VISAYA REGIDOR	印尼	5月15	通運
海利	HELIOS	山打根	5月15	多利順
威爾遜總統	PRES. WILSON	馬尼拉	5月15	總統
京灣	KING BAY	印尼	5月16	惠康
浩生	HO SANG	山打根	5月16	渣甸
菲臘黎	PHILIPPINE RIZAL	馬尼拉	5月16	大工
大中山	TAI CHUNG SHAN	新加坡檳榔巴生	5月16	順昌
萊興	REBECCA	曼谷	5月17	順昌
麗蒂姬羅	LADY CLIO	新加坡	5月17	華夏
協昭丸	KYOSHO MARU	馬尼拉	5月17	東方
蘭洋丸	RANYO MARU	新加坡	5月17	泰山
恒隆	PACIFIC LADY	印尼	5月17	漢洲
利達	GLITA	印尼	5月17	通運
海寶	HALLBORG	曼谷	5月17	多利順
華新	VIRGINIA	西貢金邊	5月17	順昌
東方	EASTERN MAID	新加坡檳榔巴生	5月17	渣甸
利安	ORION	新加坡檳榔巴生	5月17	新興行
東海	EAST SEA	西貢	5月18	福來
佳順	CASON	金邊	5月19	永和祥
朝照丸	ASATERU MARU	新加坡巴生	5月19	大源

（左接出口船期預告）

汕頭·天津·上海線

船	名	開往港口	月日	公司
利利和路	LELEWEL	上海	5月17	天祥
萬德喜根	VAN DER HAGEN	上海	5月20	渣華
忌連加利	GLENGARRY	上海青島	5月22	渣甸
芙連芝亞	FLINTSHIRE	新港	5月25	渣甸
業沙	SIPSAH	上海	5月26	太古
忌連那文	GLENALMOND	上海	6月5	渣甸

基隆·釜山·日本港口線

船	名	開往港口	月日	公司
樂迅	LOVCEN	日本	5月15	華林
蘭卡士打城	CITY OF LANCASTER	日本	5月15	銀行
安慶	ANKING	基隆	5月15	太古
春日山丸	KASUGASAN MARU	日本	5月16	大阪
高蘭嘉	GORANKA	日本	5月16	華林
星晶	STAR ALTAIR	日本	5月16	福來
利利和路	LELEWEL	日本	5月17	天祥
夏利臣	HERMOD	日本	5月19	多利順
魯斯	RUYS	日本	5月19	渣華

非洲線

船	名	開往港口	月日	公司
加茂川丸	KAMOGAWA MARU	東非	5月15	大阪
芝萬樸	TJIBANJET	東非	5月15	渣華
莎域	SHAVIT	西南非	5月17	新興行
多賓馬士基	TORBEN MAERSK	西非南非	5月17	捷成
秋葉山丸	AKIBASAN MARU	南非	5月23	大阪
得基堡	TEGELBERG	南非	5月23	渣華
金華山丸	KINKASAN MARU	南西非	5月23	大阪
松盛丸	SHOSEI MARU	東非	5月25	大阪
奇陵	KEERKRING	東非	5月28	渣華
士打都華	STRAAT TOWA	西南非	6月1	渣華

美洲線

船	名	開往港口	月日	公司
佐渡春丸	SADOHARU MARU	美國	5月15	萬邦
有利時	ULYSSES	美國	5月15	太古
正鋒	PIONEER MAIN	美國	5月15	美輪
晴海丸	SEIKAI MARU	加美	5月15	大阪
門羅總統	PRES. MONROE	加勒比海	5月15	總統
復中	UNION FAITH	美國	5月16	復興
日聖丸	NISSEI MARU	加美	5月16	中央
蘇拿萊克	ZOELLA LYKES	美墨灣	5月16	[illegible]
必發	BEERSHEVA	美國	5月16	新興行
日本郵	JAPAN MAIL	加美	5月17	福來
伊利馬克士	EURYMACHUS	英國	5月17	美迅
西雅圖丸	SEATTLE MARU	東加	5月17	大阪
菲谷	FINNAMORE VALLEY	美國	5月18	海運
沙利馬士基	SALLY MAERSK	美國	5月18	捷成
嘉路	CARLO MARTINOLIC	美國	5月18	海運
冒險家	EXPORT ADVENTURER	美國	5月19	和捷
日本熊	JAPAN BEAR	加省	5月19	美輪
菲路摩總統	PRES. FILLMORE	英國	5月20	總統
神川丸	KAMIKAWA MARU	美國	5月21	太平
芬崖	FERNCLIFF	加美	5月21	多利順
東方藝人	ORIENTAL MUSICIAN	美國	5月22	港郵

澳洲線

船	名	開往港口	月日	公司
太原	TAIYUAN	澳洲	5月16	太古
雅麗麥	ARAMAC	澳洲	5月17	鐵行
芝馬諾	TJIMANUK	新西蘭	5月19	渣華
安娜碧琪	ANNA BAKKE	澳洲	5月20	鐵行
芝利華	TJILUWAH	澳洲	5月20	渣華
東星	EASTERN STAR	澳洲	5月27	渣甸
天武士	TENOS	澳洲	5月28	福來
東月	EASTERN MOON	洲澳	5月30	渣甸

惠康船務公司
WELCOME SHIPPING COMPANY
HONG KONG
TEL:235274 234067

M.V. "KING BAY" 京灣輪 直透：椰加達
船泊B四號浮泡 即日收貨 十六日開行
接洽電話：二三五二七四 二三四〇六七
印尼國家銀行 東京銀行 興業銀行 經批准簽發提單
印尼總代理：P. N. PELNI

佳通船務有限公司
CASTON SHIPPING CO., LTD. S.A.
602 B Hang Chong Bld
TEL. 745095-7

S.S. "CASON" 佳順輪 直透金邊
本月十七日抵港，即日收貨，十九日開行
請各收貨人速來本公司辦理船邊提貨手續，否則將代存入倉，其倉租、風火水險等一切費用，概由收貨人負責。
接洽處：永和祥有限公司
永樂西街一三二號二樓，電話四三二七九八

大業·大寶宮·大中山·大興
（快新型客貨輪時速十八浬歡迎搭客康波冷藏貨）
M.S. HOI KUNG 寶宮 直透石叻、庇能 五月十四日落貨 十五日上午開行
M.S. REBECCA 興 直透曼谷 五月十四日落貨 十七日下午開行
M.S. TAICHUNGSHAN 中山 直透石叻、巴生、庇能 五月十五、十六日落貨 十六日下午開行
貨客惠顧請到干諾道西廿四號二樓本公司接洽為荷
電話：八〇二六六 客務部四四五五一二 貨務部四一二二八一
順昌航業有限公司啟

信裕企業有限公司
干諾道中五四—五六號恒安大廈一〇二二
電話：二二五四三一·二二三九二

S.S. "FORTUNE" 福慶輪 前往：椰加達、三打冷 五月廿日落貨 五月廿四日開行
M.S. "URAGA MARU" 浦賀丸 前往：椰加達 五月 廿日落貨 廿四日開行
總代理：運通船務公司 干諾道中五十一—五十九號恒康大廈九〇二號
印尼總代理：P.N. DJAKARTA LLOYD

香港代理 亞非船務有限公司
谷仁大廈1536號
電話：242083（百線）

M.V. WAIBALONG 威伯隆輪 前往：椰加達 即日落貨 十五日啟行
接洽處：新聯船務公司 南華銀行大廈七〇四室 電話：[illegible]
印尼總代理：DJAKARTA LLOYD P.N.

ASIA MARITIME CO., LTD.
1104, WONG HOUSE, HONG KONG.

S.S. "GLITA" 利達輪 直透棉蘭 BELAWAN 即日落貨 五月十七日開行
接洽處：寶利公司 蘇鴻寶 干諾道中[illegible] 電話：[illegible]
總代理：通運航業有限公司
印尼總代理 DJAKARTA LLOYD

第一中央汽船株式會社
DAIICHI CHUO KISEN KAISHA
M.V. RANYO MARU 蘭洋丸 往星加坡（日本籍）
五月十六日收貨 十七日晚開行
總代理：泰山有限公司啟
出口貨收貨處：永通公司 電話：[illegible]

信誠輪 M.V. SINCERE
直放椰加達
定於五月六日抵港 八日收貨 十六日
貨客付貨請來本公司接洽
大洲航務企業有限公司
地址：中環人[illegible]大廈[illegible]A 電話：[illegible]

通運航業有限公司
GENERAL MARINE CORPORATION
S.S. "VISAYA REGIDOR" 維西亞 直透：棉蘭、沙橫
即日收貨 五月十五日開行
接洽處：榕星商行

「麗蒂姬羅」S.S. "LADY CLIO"
由上海來。定於五月十六日抵港。五月十七日開往星加坡。
「百福」S.S. "BIDFORD"
由天津來。定於五月十七日抵港。
請各收貨人速來本公司辦理提貨手續。
付貨請到亞細亞行九〇八室香港華夏企業有限公司接洽。電話：[illegible]
華夏企業有限公司啟

鄉郵員崔立新

舒頌之

經過一夜的豪雨，這天早上，天空還是陰沉沉的。大地是濕漉漉的一片。荒蕪的小毛道上，滿是油滑的泥濘。鄉郵員崔立新揹着十多斤重的報刊和信件，正在這些油滑的泥濘路上深一腳淺一腳地走着。他走得很快，走得很急。他要和時間賽跑——啊不，他要跑在時間的前頭。

他不怕滑倒麼？

「滑倒有什麽可怕？即使跌倒了，爬起來，再前進！」他對自己說：「快！趕快！爭取勝利完成任務！」

他的任務就是要及時把報刊、信件送到訂戶、收信人手裏。本來，要完成這個任務也不困難的，但是，除了「及時」，他還要「超時」，要自己跑在時間的前頭，這是他交給自己的一個特殊任務。

要完成這個「超時」任務，那就不大容易了。

所謂「超時」，怎麼個超法呢？那就是把來回需要八天的送信時間，縮短到三天完成。

●

事的，當崔立新初初來到黑龍江嘉蔭縣當鄉郵員，由一位老鄉郵員帶領他走這條一百二十多公里的郵路時，來回是得花足八天時間的。說起這條郵路，也實在難走。一百二十多公里，其中九十多公里都是荒無人煙的小毛道，路上還要渡過十二條沒有橋的小河。在冬天，河上結了冰，還容易走一些。要是到了春末夏初，大地開化了，河上的冰層溶化了，那就要涉水而過。一來一回，就是涉水二十四次。還未完全溶化的冰，還有那刺骨的冰水，打在身上，針刺似的，那滋味實在不好受。到了雨季，大雨連綿，滿地泥濘，河水暴漲，便會帶來新的困難。這還不打緊，更叫人吃驚的是：由於沿途行人稀少，還經常有狼出沒哩！有時候是一隻兩隻，有時候竟多至五、六隻，聯羣結隊地，想擇人而噬。可是，這些困難，都沒有把崔立新嚇倒。他不但絲毫沒有動搖，相反，他卻是一天比一天熱愛他這份工作。

●

有人奇怪地問他：「小崔呀，你走的郵路這麼長，又這麼偏僻，困難重重啊，你怎麼愈幹愈熱愛這份工作哪？」

崔立新咧着嘴巴笑了笑說：「其實，什麼工作我都喜歡幹。因為在我們今天的社會裏，一切工作都是為人民服務的；能夠為人民服務，還能不喜歡？」

「可是，你好像對這份工作特別喜愛。」

「特別喜愛？」崔立新想了想，又笑了：「我自己可看不出來。」頓了一頓，他收斂了笑容，認真地說：「不過，說特別喜愛也可以，因為這份工作困難是多一些，給我鍛煉的機會也多一些嘛。」

「你就從來不會想過要調職呢？」那人又問他。

「想過呀！」他毫不考慮地說，說得很坦白，同時又很有點慚愧：「那是我初來這兒當鄉郵員的時候了。眼見負責的郵路這麼遠又這麼偏僻難走，我就曾經想打『退堂鼓』啦。可是，我又想，在困難面前，我怎麼能當起逃兵來呢？我一溜，便做不成一個好同志了！」

「你怎麼會突然又這麼想的？」

「因為我記起了這一句話：『越是困難的地方越是要去，這才是好同志。』可是我呢，遇見困難就想當逃兵，不是和這個要求剛剛相反嗎？」

是和這個要求剛剛相反。正是這樣，他猛地省悟過來了。真的，工作就是鬥爭嘛，那會不遇到困難的呢？正是因為需要解決困難，才去工作，去鬥爭的啊。工作愈艱苦待解決的困難愈多，這才是愈大的幸福和快樂。

這麼一想，崔立新便堅定下來了。他不但不再想調職，而且，還爭取把工作改進，把送郵的時間縮短。

不把送郵的時間縮短不行啊。他想。一來一回就得花八天時間嘛，這也就是說，八天才能送一次。經過這八天，報紙上的新聞都變成舊聞了。書信往來，也拖延耽誤。這怎麼成呢？在我們國家建設、生產、文化……一切都在突飛猛進、一天等於幾十年的今天，廣大羣衆，是多麼急切要知道國家的大事，國際的大事。這些消息，越快傳遞給他們就越好！

於是，他嘗試走快一點，結果來回五天，便把任務完成了。之後，他便向局長建議把八天的班期改為五天。

局長很高興地望着他說：「你這個想法非常好，但是班期不能說改就改的。因為現在地凍沒有開化，一開化，道路就難走了。你儘管試着走走吧，當然是越快越好，但也要注意安全啊！」

得到領導上的支持鼓勵，崔立新幹得更起勁了。往下，他又把五天的路程縮成四天走，初時走得很累，但日子一久，便鍛煉出來啦。

因為縮短了送報紙的時間，很受訂戶歡迎，因而訂報刊的人也多了。報刊越訂越多，崔立新揹的郵袋便越來越重，走的路也越來越熟了。他覺得這是一個可喜的現象，要是能把四天的時間再縮短一些，一定會更受訂戶們歡迎，而訂報的人一定又會更多。

「把四天時間，縮到三天走！」這就是他今天交給自己的一個新的任務。

文廷式與汪精衛的「憶舊遊」

梁慧如

筆不花雜記

庚子事變時，文廷式已經被「驅逐回籍」（江西萍鄉），在家中過了兩年了。他是「帝黨」，又是珍妃的老師，得過這位女弟子的「報答」的，「聯軍」入京，珍妃被害，光緒西逃，等等消息傳來，他聽到了自是不能不受到震動。因此，寫了好些有關庚子事變的詩詞。

可是他的「震動」也只是限於私人恩怨的感傷而已。對於入侵的外敵，他不但沒有與國人「同仇敵愾」之心，甚至對於侵略者的掠奪，他都是閃閃縮縮的不敢有所表示。

現在舉他的一詩一詞，以見他對於庚子事變的態度。

詩題一個「月」字，是借月而悼念珍妃的，詩道：

藏珠還內憶當年，風露青冥怨上仙。重咏景陽宮井句，瓊花月蝕弔嬋娟。

當時正是外禍日深之際，多少同胞遭到侵略者的屠殺，而文廷式只是哀傷一個珍妃。莫說反帝，連民族的苦難，都沒有半點暴露。

這首詩在文廷式作品中不算很出名，另外一首詞則是較為多人知的，填的是「憶舊遊」詞牌，題為「秋雁」，註明是「庚子八月作」。夏曆庚子八月，正是「聯軍」已攻佔北京，西太后與光緒「逃難」陝西的時候。作者借「秋雁」自況身世，對時局也表示了自己的感傷。但他「感傷」的是什麼呢？且看這首詞吧：

「悵霜飛榆塞，月冷楓江，萬里淒清。無限憑高意，便數聲長笛，難寫深情。望極雲羅縹緲，孤影幾回驚。見龍虎台荒，鳳凰樓迥，還感飄零。　梳翎自來去，歎市朝易改，風雨多驚。天遠無消息，問誰裁尺帛，寄予青冥。遙想橫汾簫鼓，蘭菊尚芳馨。又日落天寒，平沙列幕邊馬鳴。」

「龍虎台荒，鳳凰台迥。」寫的是京師「劫難」，但這只是陪襯之筆。最令文廷式感傷的還是「市朝易改，風雨多驚。」這兩句表面寫「世變」，實則是自嘆遭受貶斥，不能在朝廷作官。「護駕」西逃。「風雨多驚」說的還是自己。在國難當頭之際，文廷式還在念念不忘於個人的得失。

談了文廷式這首詞，又想起汪精衛所作的同一詞牌的一首詞。這首詞受文詞的影響極深，連遣辭造句，有好幾處也可以看得出是從文詞「脫胎」的。

汪精衛這首「憶舊遊」，是在抗戰期間他離開重慶，也公開表示了他決心要當漢奸的時候寫的。詞道：

「嘆護林心事，付與東流，一往淒清。無限留連意，奈驚飆不管，催化青萍。已分去潮俱渺，回汐又重經。有出水根寒，擎空枝老，同訴飄零。　天心正搖落，算菊芳蘭秀，不是春榮。摵摵蕭蕭裏，要滄桑換了，秋始無聲。伴得落紅歸去，流水有餘馨。儘歲暮天寒，冰霜追逐千萬程。」

當漢奸的人總是不肯自認漢奸，要把自己說成是存有「苦心」的「愛國者」。汪精衛的「嘆」他的「護林心事，付與東流」，就是這個意思。他想當漢奸，又扭扭捏捏，因此又嘆「重慶」不諒解他，以至令他「一往淒清，無限留連意。」其實這也是說謊的，假如他得不到蔣介石的「諒解」，又焉能逃出重慶？還何必假惺惺的怨什麼「驚飆不管，催化青萍」呢？

汪精衛做了漢奸，還夢想「有餘馨」，這真是不知羞恥。就在他「組府」（一九四〇年三月三十汪偽政府於南京成立）的時候，馬君武便有詩譏之：[illegible]……不禁嗟嘆，……他是個遺臭萬年的漢奸了。

廣州市場見聞

江華武

物資豐富

偉大的無產階級文化大革命運動，促進了人的思想革命化，推動着工農業生產的迅速發展，為市場提供了雄厚的物質基礎。今年以來，廣州副食品市場購銷興旺活躍，展示出一派繁榮的新景象。

在珠江兩岸碼頭、車站，滿載貨物的車、船，往來十分頻繁，豬、禽、魚、蛋等主要副食品，源源上市供應。僅三月上中兩旬，調運廣州市場的魚貨就有二百三十多萬斤，以經營蛋品、京果海味、鹹雜品等副食品比較集中的一德路，近來顯得特別熱鬧。食品公司革命職工，前往湖南、湖北、河南等地採購來市的蛋品，大量上市供應。

銷售暢旺

廣州市場豬、禽、魚、蛋及蔬菜等主要副食品，今年以來，不但貨源充沛，而且銷售量普遍增加。以第一季度和去年同期比較，全市肉豬銷售量增長百分之五，臘味增長近三成，雞鵝鴨增長兩成左右，海產、塘魚、蛋品以及各式蔬菜，銷售也十分暢旺。全市六十多個較大的肉菜市場，每天從早到晚，都很熱鬧。

在海珠肉菜市場裏，天矇矇亮，提前上班的革命職工，常常圍在一起學習毛主席著作「老三篇」，認真地討論進一步樹立一心為革命、一心為人民，「完全」、「徹底」為人民服務的思想，做好市場供應工作。這個有三千多平方米面積的肉菜市場，設有一百多個副食品攤檔，每天接待顧客約五萬多人（次）。革命職工們像接待親人一樣，精心地替顧客挑選需要的食品。最近，他們根據消費者的意見，又特地增加了近百種用魚、肉、蛋等拼成的盤菜和熟品出售，十分適合廣大勞動人民需要。這個市場，今年第一季度營業額就比去年同期增加四成多。

在繁榮熱鬧的北京路，有廣州「食品總匯」之稱的太陽升食品店，經營的糖、煙、酒、米麵製品及各式小食品共達一千三百多種，豐富多采。這裏最吸引顧客的，是來自廣東及全國二十多個省市的四百多種土特產食品，有潮州魚皮乾、沙茶醬，大良牛乳，中山蠔油，金華火腿，杭州藕粉，北京杏脯、金絲蜜棗等等。廣東是全國著名的產糖區，這間商店供應的白糖、冰糖、片糖、糖粉等貨源十分充足，還有用糖作主要原料製成的一百多種糖果，有適合老年人的葡萄軟糖、鬆化糖，也有小孩喜愛的各式果汁糖，每天銷售的食糖和糖果有[illegible]千多斤，其它如糕點、米麵製品等銷售也很暢旺。今年第一季營業額比去年同期增加一成多。

水果豐盛

眼前雖是水果淡季，但是廣州市場上供應的南北水果卻十分豐盛。

廣州原有二百五十多間專營水果的商店，今春以來，又陸續增開了「北京」、「新橋」、「立公」、「反修」等四間較大型的水果商店。這些水果店經營的南北水果，經常有十多個品種，如廣東盛產的香蕉、大蕉、果蔗、木瓜、潮州柑、四會橙、海南椰子等，還有廣西柚子，以及來自山東、天津等地的著名香蕉蘋果、國光蘋果和白梨、長把梨等。今年第一季，全市水果銷售額比去年同期顯著增加，其中廣東盛產的香蕉、大蕉和柑橙的銷售總數就達一千六百多萬斤，比去年同期增長三成多，並且調出大批貨源供應北京等許多地方。

在珠江北岸水果批發站，革命職工日夜繁忙地把滿載香蕉、果蔗、枇杷、柚子以及來自山東、廣西……的水果搬進貨倉。狹長的倉庫兩旁，一簍簍的水果堆得只留下中間一條小通道。為了使市民嚐到新鮮的水果，革命職工遵照毛主席「完全」、「徹底」為人民服務的教導，把水果進行檢查，挑選，分級，然後分送到全市。

憤怒的抗議（速寫）

鴻冰

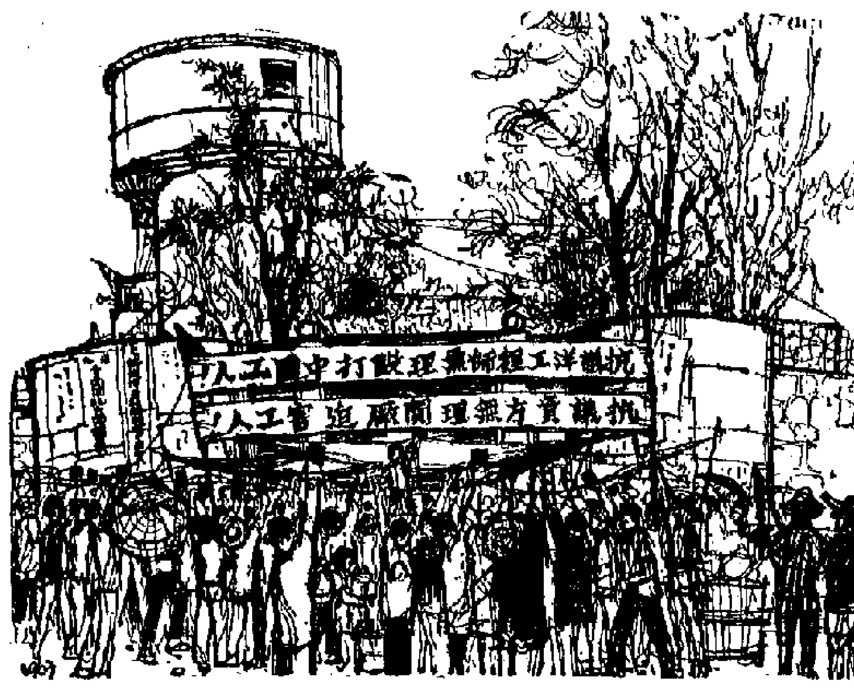

法國的仿古作坊

開設五十七年銷路頗佳

穎民

「登時古董」的作坊在法國奧良市。這一間小小規模的作坊，原來只雇用法國巧匠四十人，製造傢俬。樓上是鑲嵌工人工作的地方，傢具製成後，送上去鑲嵌，鑲嵌的設計古色古香，十分精緻。在這裏傢俬完成了，然後再送上三樓仿古漆，在那裏把那些成品抹上污垢，做成蟲蝕的小孔，抽屜的底下故意做出裂縫，再塗上油灰。於是一件古董出籠了。「登時古董」。

這家作坊到現在已開了五十七年，是唯一的仿古作坊。他們的出品，模倣從文藝復興時代到拿破崙一世時代的古董，做得維妙維肖，可以亂真。他們不但在製作上能夠仿古，就連匠人工作的作風，也十分古拙可喜。

作坊的老闆三十九歲的克芬德・文穆斯說：「要知道我們有些出品是被人家當真貨出售的。就連古董商有時候也可能有錯。他們使得我們在旁邊發笑，也叫我們感到驕傲。」

這位老闆指出，在他們的成品中，被當作真古董出售的，有巴黎一家出名古董店新近賣出的一件仿路易十五世送給他的情婦杜巴雷夫人的一隻鍍金氣壓計。還有文穆斯在一九五五年以一千元售出的一件擺設櫥木的衣櫃，上月間竟以兩萬元的代價在比京布魯塞爾售出。還有他在一九六五年以七萬元售出的仿路易十六世的櫥櫃，在幾個月後便陳列在古董界有權威的藝術鑑賞展覽中出售，標明的定價是六千元。

這家古董作坊也曾經歷過滄桑。當若干年前，法國經濟蕭條時期，作坊的創業人安德烈・麥發在無意中發現了法國十九世紀名匠法蘭西斯・哈代設計一份古董圖樣，麥發替他起了個好聽的名字叫做「羅爾派」的製作。他又在電台上鼓吹哈代傢俬的優點，於是好古董的人爭相觀賞，倒把麥發大忙了一個時期。這作坊的能以存在到今天，卻不能不歸功於哈代呢。

現在這家「登時古董」作坊已經擴張，製出品，現在艾穆斯已經承認所謂的哈代傢俬是一個騙人的玩意，但它的總交易額已經達到一百六十萬元，而它[illegible]

在他們的二千種設計中，銷路最好的貨色有路易十六世的圈椅（定價一百五十七元），路易十五世的書桌（定價五百二十二元），路易十六世的衣櫃（定價一千六百二十八元），還有攝政式的玫瑰木衣櫃一個，要四百個工時方能製成，定價是二千元。

現在艾穆斯的生意是被證實了。但他的家庭中却發生了些小小的風波。他剛新婚不久。他在奧良市有一座十七世紀式的巨廈，但他家中還沒有配備傢俬，因為新娘的理想是要擺備一套瑞典式的摩登傢具，因此艾穆斯對於自己用的傢具反倒打不定主意了。

永銘心版的照片

感應篇

吟一鳴

去年澳門「一二・三」事件中，有一幅十分感人的新聞照片。內容是：一個手無寸鐵的中國人，視勢兇狼的葡警如無物，以「威武不能屈」的氣魄作了答覆。

今日（十二日）的報上，有幾個鏡頭紀錄了十一日下午新蒲崗港英暴行的新聞照片。其中表示中國同胞抗暴不屈的許多鏡頭，都將使我永銘心版！許將不可多得之作。

那幅照片會被許多報章雜誌刊載，於是重現了我心頭的一幅「照片」。是發生於一九二五年的上海。迄今已十足四十一個年頭了。

那還是「五卅慘案」時代的事。那時候，筆者正是剛入初中的學生。「五卅」那一天，隨着學校的遊行隊伍，從上海郊區步行到英租界的南京路去。下午二時左右，抵達最熱鬧的日昇樓附近（即先施永安兩公司之間）。年長的同學與工人們分頭在街上演講，我們是大聲地搖旗吶喊；倏而只見印（度）警的馬隊向人羣橫衝直撞而來，我們被衝散的隊伍還未站穩腳跟，馬上只聽得槍聲連連，前面的人一個一個倒下去了。震驚世界的五卅流血事件，由當時老閘捕房（即該區的警局）的頭子、英籍警司愛活生發令開槍而造成了。

當時，和我同一宿舍的同班同學小陳，不幸也腸部中了一彈，因而犧牲了。小陳即當年著名足球右翼陳廣添的弟弟，我們當時也是踢小球的好搭擋。

那年月，新聞攝影遠無今日進步，翌日報上好像也有，現在卻早已模糊了，但留在我心版上的「照片」，即使四十一年後的今日，依然歷歷如新；而那個暴行頭子「愛活生」的名字，更留有深刻印象。

隨時鄉可想起他來。凡是最愛的人與最恨的人，都是最容易牢牢記住的。

道些照片與人物，不論是早年的或今日的，我們都將沒齒不忘，永遠記在心上。

狡猾的老婦

紫露

在弗羅里達州墨西哥海灣上有一個度假名勝地點，叫做聖彼得堡。該市的公園裏時常有些鰥夫寡婦在找對象。最近有一對七十歲的男女在公園裏認識了。曾經談到婚姻問題。雙方都有房產，雙方都是獨身。但那女的對等猶豫，她說她家中有一座房子，如果老者肯把它買下，她就願意和他結婚。這老者答應了，便去找某地產經紀，將那房屋用現款買下。於是他又去綠板洩海邊某處的那女子，準備告訴她這消息，但那女子始終未來。去她家訪問，也人去樓空。於是他找地產經紀交涉，希望將款退還。後來方才知道，原來那經紀的房子，就是那老婦的產業。她是有心把那老者的錢搬空的。

搔癢之樂

若茗

隔靴搔癢是不能恰到好處的。英國人也有一句諺語，說：「搔癢之樂，不羨王侯。」一個人在癢的時候，就是給他一兩金子，恐怕也忍不住不搔。搔癢的習慣是從小養成的。嬰孩們沒人教它，也懂得搔癢。

猴子在出生後就會搔癢，它們搔起癢來十分靈活，人們自嘆不如。

蚊蟲的來源是為了受到刺激。有些是出於神經，有些是由於寄生蟲。動物的癢也許是爲了脫毛。

搔癢顯然是人生的一樂，但卻不很衛生。醫生說，搔癢得越多，就會越癢。如果將皮膚抓破，細菌侵入進去，就會發炎。

有時候衣服穿得不得法，也會使身上發癢，毛冷和尼龍的內衣可以激起皮膚的敏感。

抓癢和打呵欠一樣，是有傳染性的，一個人看見人家抓癢，他自己也不由的想抓。

美國人在冬季較英國人抓癢多，因為他們在冬季沖涼次數多，皮膚受了刺激。

中國人在十八世紀發明了抓癢扒。英國男女在戴假髮的時代，也有一種頭扒，可以在頭部抓癢，但不致把假髮弄亂。

英國現在有一種電抓癢扒，在郵購路特別抓，這種抓癢扒有左右搖手，人們只要把電鈕一撳，它就會自動地替你抓癢。

豬心瓣膜移置人體

伊人

加拿大多倫多舉行的外科醫生大會中，有個醫師談到他用豬的心臟瓣膜移植到人體上的經驗。據說，截至目前為止，他已給二十九個病人移植，都得到成功，其中一個病人移植至今，已有十八個月了。

過去心臟瓣膜的移植，不論在加拿大或美國，都是用死人的瓣膜，或是把塑膠做的人工瓣膜充用。對於動物的瓣膜，雖久已被考慮到，但大多數的醫師都認為動物瓣膜不會被人體接受，即使作了，也是徒然。

現在知道了動物的瓣膜已能移植於人體，於是整個新的領域給外科醫生開放了。今後進行的工作，就可着重於研究由動物的其他組織是否也可給人體移植了。

美國罷工新高潮

慶戴

踏入一九六七年，美國的工潮陸續增加，特別是在四月份以後。鑑於下半年還有許多重要行業的勞資合同滿期，今年很可能成為美國近年來罕見的一個罷工年。下面是美國報刊紛紛估計，「美國新聞與世界報道」周刊五月六日在一篇報道（摘要）：

鑑於在一九六六——六七年的勞資談判中，工人又有增無已，政府官員不得不作出悲觀的預測。目前，美國普通工人一方面不滿工資的增加速度落後於生活費用的增長速度，另一方面不滿工會領袖總是傾向於向政府和資方讓步的所作所為，正在向工會施加壓力。在這樣壓力下，工會在新的談判中，不得不提出更高的要求，特別是在增加工資上。

目前的工潮顯然比過去高漲了。就至寫完這篇稿的時間止，正在進行或可能進行罷工的重要行業有貨車運輸、橡膠、報紙和鐵路。今年即將進行重要談判的汽車工業和建造工業都要進行罷工。也可能因為談不攏而進行罷工。因此，人們預料，一九六七年很可能成為一個非常轟動的罷工年。

據「美國新聞與世界報道」（四月十七日一期）報道：新的罷工潮將促使國會通過新的反罷工法律。紐約州共和黨參議員賈維茨已經提出一個法案，授權政府在任何罷工威脅到「國家安全」時，接管重要工廠。賈維茨並且引用越南戰爭作為他提出這個法案的理由。與此同時，其他國會議員正在醞釀提出更加嚴厲的強迫仲裁法案，避免國家由於罷工而馬上出現「危機」。紐約州已於最近通過一個反罷工法，據說可以成為其他地方通過類似法案的先聲。

看來，美國工人並沒有在聯邦和紐約議會通過的法案面前退縮。前些日子，聯邦政府曾經提出一個所謂「反通貨膨脹」指導線，限制工人每年增加的工資，不得超過百分之三點二。但是，工人在同資方談判的時候，就是不理政府的「指導線」，終於在一九六六年贏得平均增加工資百分之五的勝利。現在，甚至連聯邦政府本身，也不得不承認先前所訂的「指導線」已經過時，從而非正式地把它的「指導線」改為百分之五。但是工人和他們的工會認為，新的「指導線」仍然過時。他們新提出的增加工資要求，一般都超過百分之六，縱使如此，這樣的要求看來還沒有適應新發展的情況。

事實上是物價的上漲，以及工人們抽稅的增加，已經使得工人的實際工資或購買力低於一九六四年的水平。但是與此同時，各個企業納稅後的利潤卻於一九六六年創新的高峯，達到四百一十億美元，比一九六五年增加百分之十二。利潤之所以大增，主要是由於物價的上漲和勞動生產率的提高。這也說明工資的增長遠遠落後於利潤的增長。

普通工會會員目前正要求，要求他們在向工會領袖提出更高的要求，要求他們在同資方談判的時候，採取更加堅硬的立場，要求他們在作出任何決定的時候，採取更加民主的方法。有不少工會領袖由於沒有更多地適應屬下會員的要求，已經垮台了或者已經搖搖欲墜了。

最近以來，許多重要工會已經發生重大變化了。其中包括國際電氣工會，紐約市政工會，石油化學工會，鋼鐵工會，國際機器工會等等。

化學工會以及汽車工會的聯合，已經同下的若干會員工會，主席魯瑟，特別是在同技術工人的關係上，原因是汽車工業的技術工人，在過去幾年裏，眼見自己的工資地位每下愈況，因此，聯合汽車工會不得不在技術工人的一次會議上向他們保證，沒有他們的同意，聯合汽車工會不會同美國三大汽車公司簽訂任何合同。

工人的不滿還表現在他們對待工會領袖追隨政府的對外政策上。最近，許多報刊揭露美國中央情報局通過勞聯—產聯，收買國外某些工運的領導人，就是一個明顯的例子。

四十一顆紅心向太陽

——記四十一個華僑青少年在獄中同印尼反動派的英勇鬥爭

鍾新

二、寧死不屈

囚車急速地駛進棉蘭法西斯軍隊地區司令部。這裏布滿崗哨，一片殺氣騰騰。草地四周架起機關槍，站滿穿綠色軍服的全副武裝軍人，有的端着上了刺刀的步槍，有的手持短槍，還有一些便衣特務。他們神色慌張，如臨大敵。

英雄的青少年們滿懷階級仇恨，毫不畏懼，個個昂首挺胸，他們從容不迫地走下囚車後，不斷振臂高呼：「毛主席萬歲！」「毛主席萬歲！」

他們只見草地上站着幾個青年人，血迹斑斑，傷痕累累，定睛一看，才認出這就是第一批被捕的九位戰友。張良明血流滿面；吳招安和郭利華鼻青臉腫，腿部重傷；王金銘咀角流血；謝文劉陳頰青腫；蕭遠輝、黃順財、溫世昌的臉上都青一塊紫一塊。但是他們仍然頑強地屹立着，兩眼閃着憤怒和不屈的目光。被關在另一間房子裏的李錦新，雖然他被敵人打得頭破血流，並且敵人還對他繼續拷問，但他臉背着敵人，根本沒有把敵人放在眼裏。

第二批被捕的青少年們心裏明白，印尼右派軍人已經向自己的戰友下毒手了。青少年們滿腔怒火在燃燒，他們早已下定決心：頭可斷，血可流，祖國的尊嚴不可侮。這時，憤怒和仇恨更加堅定了他們的決心，第一批被捕的戰友們威武不屈的精神，也有力地鼓舞着他們的鬥志。

法西斯軍人嚎叫着，妄想再一次使用毒刑，迫使華僑青少年們屈服。他們像發了瘋的野獸，又撲到青少年們的面前，掄起皮腰帶劈頭蓋腦地亂打，用槍托猛擊青少年的腹部和腰部，拳腳交加，打得皮腰帶上的鐵環都飛脫了。

「快說！是誰行刺拿督上尉？」右派軍人厲聲地提出這個無中生有的荒唐的問題。

英雄的四十一位華僑青少年，威武不屈，個個咬牙切齒，緊握拳頭，發出抗議的吼聲：「無恥！」「你們撒謊！」「余亞周沒有被刺，是他對華僑行兇挑釁！」

當時，余亞周的太陽穴被敵人用皮腰帶打中，皮開肉綻，鮮血泉水般地湧出來。法西斯軍人以為余亞周跌倒在地上，又猛踢他的臉和身體。余亞周眼看自己和戰友們遭受這樣的毒刑，憤怒滲透了每個細胞。這位在「收容所」每次怒逐美國佬都是站在鬥爭最前列的青年人，忍受着渾身疼痛，堅強地站了起來，大聲喝道：「我抗議，抗議你們這種法西斯暴行！」

吼聲把法西斯軍人嚇了一怔。一個叫沙明逕利干的頭目，連忙拔出手槍對準余亞周嚷道：「在我手下，從來沒有一個人敢和我頂嘴，難道你們不怕死嗎？」

二十歲的余亞周，是一個早年喪失父母的貧苦孩子，靠做工來讀書的中學生，經常從祖國電台的廣播裏把毛主席語錄記下來，再抄寫給同學們學習。他在被捕前的一天日記中寫道：「毛主席說：『凡是反動的東西，你不打，他就不倒。』……欺軟怕硬，是一切反動派的本性。只要我們直起腰板，挺起胸膛，板起臉孔，『橫眉冷對千夫指』，與他針鋒相對，勇於跟他鬥爭，堅持，欺軟怕硬的反動派是完全可以打倒的。」

此刻，余亞周毫不畏懼，衝向前去，猛地撕開上衣，大聲喝道：「你有膽量，就開槍吧！」

逕利干被余亞周的英勇氣概所震驚，不禁倒退了幾步，慌亂中把腰間子彈帶上的幾粒子彈抖落在地上。這時，周圍的反動軍人們都慌忙地推彈上膛，連槍栓也「咔嚓」作響。

但是，魔高一尺，道高一丈。青少年們手挽手，一齊向前湧來，個個挺着胸膛，大聲怒斥：

「你們這些狗東西！」「來吧，向這裏射擊！」吼聲像爆發的火山，連成一片。在手無寸鐵、威武不屈的四十一位華僑青少年面前，敵人面面相覷，一個個垂下槍口。紙老虎現出了原形。

敵人用暴力打不倒堅強的小將的英雄集體，便妄想各個擊破。敵人先把李錦新、丘月波、鄭仲彰、余亞周分別押進三個房間，然後又逐個地拷問。但是，敵人仍然沒有辦法使四十一位華僑青少年就範。

李錦新被單獨關在一個囚室。敵人當天對他先後審問了四次，一直到深夜十二點鐘。法西斯軍人一次又一次地重複同樣的問題：「是誰行刺拿督上尉？」李錦新根本不理這個毫無根據的政治陷害問題，因為他說得很清楚，自己被押到棉蘭基地司令部時，一眼就認出了這個滿臉橫肉的傢伙，指揮他的部下毒打青少年們，拍手叫喊的傢伙。他手上也沒有紗布或繃帶，只是後來，印尼法西斯軍人想出了新花招，硬要給四十一名青少年栽上所謂「行刺拿督」的罪名時，拿督才裝模作樣地把左手包紮起來……。

李錦新憤怒揭露敵人的陰謀：四五個軍人輪流毒打李錦新，他們用皮帶抽，用子彈夾、鋼盔、木棍毆打他，還把李錦新的兩腿架起在肩上，從高處扔到地下。李錦新始終堅強不屈，敵人沒能從他嘴裏得到任何東西。（三）

國寶
潮滿請早定座
國泰機構出品
俠義武打傳奇彩色片
鐵馬銀鈴
趙雷・夏萍・江虹主演
五時半　鐵馬銀鈴
早場日本卡通特輯

麗斯
今天五場仍映
九七五兩12 時點 點 點 半
皇牌特務勇破花黨
米高・寶萍・湯馬士
麗斯　主演

百樂門
今天週末請早
松竹歌舞彩色片
神火一〇一
林翠
七彩

樂聲・新聲・國華
全線爆滿今天五場
比得奧圖・奧瑪莎里夫
瘋狂將軍

皇后・麗聲・皇都
有頭有尾有懸疑
2.30・5.20・7.30・9.40
雙重間諜戰
明天大快人心

新華・豪華
今天獻映：聯合電影
新潮大鏈戰

普慶・珠江
今天續映
毛主席是我們心中的紅太陽
（慶祝國慶十七週年）

總統・大華・皇宮
即日五場
神偷艷賊
莎菲亞羅蘭・米高堅主演

KAMOGAWA MARU
EURYMACHUS
NISSEI MARU
TREBINJE
BEERSHEVA
FINNAMORE VALLEY
KUTEN MARU
SOUDAN
SHAVIT
LELEWEL
DON ANTONIO
GORANKA
HALLBORG
AYUTHIA
NECKARSTEIN
ORIENTAL MUS
PRES. MONROE
KASUGASAN MARU
SURMA
KYOSHO MARU
NIPPON
JAPAN MAIL
PRES. WILSON
STAR ALTAIR
LADY CLIO
SEATTLE MARU
CEY LON
ORION
RANYO MARU
RANEE
ABBEKERK
ASATERU MARU
EAST SEA
HERMOD
PYRRHUS
RUYS
TJILUWAH
VICTORIA
TREIN MAERSK
CARLO MARTINOLICH
EASTERN RANGER
FEDE
SALLY MAERSK
TJIMANUK
ANTONIOTTO USODIMARE
CASON
ESQUILINO
BORUSSIA
CHYEBASSA
ANNA BAKKE
TOHMEI MARU
EXPORT ADVENTURER
VAN DER HAGEN
KINSEN MARU
BENDEARG
BAIKAL
JAPAN BEAR
GLENLYON
PRES. ADAMS
PHILIPPINE RIZAL
GLENGARRY
AMERICAN CHARGER
BRONXVILLE
C.E.DANT
CITY OF WINNIPEG
TARANTEL
VARILD
MASUMI MARU
FERNCLIFF
KAMIKAWA MARU
NEW YORK
NIKKOH MARU
PRES. FILLMORE
URAGA MARU
BAHADUR
EASTERN STAR
AMAGISAN MARU
CATHAY
DOLIUS
FLINTSHIRE
MURRAYEVERETT
TEGELBERG
THEMIS
TJIPONDOK
VISHVA PRABHA
TIMOR
AKIBASAN MARU
YOKO MARU
PACIFIC VICTORY

惠康船務公司
WELCOME SHIPPING CO.
HONG KONG
TEL:235274 23406…

直透：椰加達
接洽電話：二三五二七四　二三四〇六七
東京日本　印尼國家航業　總代理
印尼總代理：P. N. PELNI

有業企裕信

浦賀丸　M.S. "URAGA MARU"
前往：椰加達
五月廿日 廿四日 啓行
運通船務公司
總代理：P. N. DJAKARTA LLOYD

大公報
Ta-Kung-Pao
342 Hennessy Road
Hong Kong
督印人費彝民
星期版
今日出紙三大張
零售港幣一毫

一切反動派的企圖是想用屠殺的辦法消滅革命，他們以為殺人越多，革命就會越小。但是和這種反動的主觀願望相反，事實是反動派殺人越多，革命的力量就越大，反動派就越接近於滅亡。這是一條不可抗拒的法則。

革命內容革命氣概
——推荐明天的歌舞劇藝綜合演出

勁松

明天，豐年娛樂公司，又在九龍普慶戲院舉辦三場歌舞劇藝綜合演出，節目和五月七日在高陞戲院演出的節目一樣。

這些節目，好得很！精采得很！不但內容好，藝術性也高，尤其可貴的，是表演者都是愛國的青少年，充滿了朝氣和銳氣，精神面貌飽滿得很。

用十個字可以概括這項演出的特點：革命的內容，革命的氣概！

每一個節目，都突出了偉大的毛澤東思想，歌頌了我們心中最紅最紅的紅太陽毛主席，讚揚了在毛澤東思想哺育下的英雄人物，同時對帝國主義和一切反動派也予以痛擊。演出者通過歌唱、舞蹈、朗誦、三句半……等形式，在舞台上對觀衆進行了一次深刻的毛澤東思想教育，愛國主義教育。

大合唱那莊嚴的壯大的陣容，就給人耳目一新的感覺，朝氣蓬勃的革命青少年，就像早上八九點鐘的太陽，他們唱出了他們熱愛毛主席的心，熱愛社會主義祖國的心聲。他們高擧紅彤彤的「毛主席語錄」，衷心地歡呼毛主席萬歲！

毛主席萬歲！萬歲毛主席！他們不但用歌唱，而且也用舞蹈來表達他們的熾熱感情。在「萬歲毛主席」中，一群新疆少女，穿着彩色的民族服裝，在手鼓的和下，載歌載舞，齊整而又優美，歡樂而又熱情，就是光從舞蹈的技巧來說，也是一個十分難得的優秀節目。

另一個舞蹈節目「打飛賊」，同樣具備了高度的藝術技巧，但內容卻截然不同。這個舞蹈，表現了越南的英雄兒女，痛殲美軍侵略飛賊的英勇事跡。他們一面從事生產，一面緊拿手中槍，捍衛着祖國的領空領海，捍衛着祖國的邊疆。這個舞蹈，也是一個非常優秀的節目。

除了舞蹈，這個有力的活潑的形式，他們也一再採用。比方「專機」這個節目，便表現了革命羣衆，為永葆我們紅色的江山永葆無產階級不變色，……遵照毛主席的教導，……造反有理，豪氣干雲，令人感動，激動而且興奮！

大型的綜合表演「青年們高擧毛澤東思想偉大紅旗前進」更是一個突出毛澤東思想的好節目，它說明了「五四」以來每一個革命歷史的關鍵時刻，都是由毛主席作出了英明的指示，指出了正確的方向。而且青年們總是站在革命的前列，向舊的、反動的勢力衝擊。這個節目，倘若在幕後也加入人聲合唱，一定會表現得更為雄壯。

其他的節目，比方「郭嘉宏頌歌」、比方「海宮秘史」是寶……主題影片」，比方手風琴合奏、口琴合奏、民族樂合奏……等，無一不是精采的節目，動人的節目！但遺憾的是，在原有的節目中，有兩項最精采的節目「歌唱王杰」、「學習王杰」和「……

在「歌唱王杰」的歌詞中，其中有一句「美帝膽敢來侵犯，我們堅決把它消滅光！」於是，這一段歌詞就被删了。我們要問港英當局，美帝是你們什麼人？否則，為什麼一提到美帝，你們便……

不過，將港英當局無理删節的歌詞和朗誦，結合到港英當局在五月六日和前昨兩日對港九愛國同胞血腥鎮壓的罪行看來，不難看出他們已經包藏禍心。

對港英當局這種橫蠻無理的措施，我們憤怒地表示抗議！抗議！抗議！

陳齊頌

用心理變態來掩蓋什麼
——談「瘋狂將軍」(The Night of The Generals)

三年前在香港上映過一部影片「希特勒秘史」(Private Life of Hitler)，把希特勒寫成一個心理變態的病患者，說他患的是「戀母情結」病。這個變態狂人，與他的死黨也都是心理病患者，戈林、戈培爾、希姆拉等等，都各各患着暗病。這部影片細細描寫一番之後，最終的目的是什麼呢？目的是把這一場由納粹德國發動的帝國主義侵略戰爭的真正原因和其本質掩蓋起來，叫觀衆覺得，那麼一場歷史浩劫，原來只是由於幾個納粹統治者的心理病所造成的。因此，希特勒一死，這一場戰爭也便過去了。

現在，又一部「瘋狂將軍」，也是無獨有偶，也把當年在列寧格勒、華沙大屠殺的將軍，寫成一個性心理變態者，揭發他在三次不同的時間地點，殘暴地虐殺三個妓女的秘密。

不錯，這些大人物私生活的醜聞，可以利用為戲劇題材，搬上銀幕，但問題是，製作者處理這些素材的時候，採取什麼態度，並且要使影片起什麼作用。

影片利用這三件謀殺案串起第二次大戰後期的納粹德國歷史，叫觀衆覺得，當年的納粹德國侵略軍隊的瘋狂屠殺，是希特勒和一些將軍的瘋狂所造成的。在納粹德國中，也有好些將軍都不喜歡這種過於殘暴的屠殺行為，難道不是這場侵略戰爭的本質所決定的麼？

影片中的瘋狂將軍譚茲（彼得·奧圖飾）殺了第二個妓女後，企圖嫁禍於伍長的時候，影片通過他的口，發表了這樣的議論：「沒別的，事情發生了就是了。這是自然現象，不由我們能控制的。」

這正是近日西方影片最常出現的濫調：「戰爭使人殘暴、變態、瘋狂。」彷彿戰爭是一個孤立的存在，而且沒有來龍去脈可以追尋的。但事實上，殘暴、瘋狂，只是帝國主義侵略者的本性，至於從事反侵略戰爭的人民武裝，他們卻是絕不殘暴，也不瘋狂，而是十分清醒，嚴守紀律的。

這部影片是英、法合製，主要在美國發行。不論陣營誰屬，帝國主義者彼此間的利益如何矛盾衝突，但對殖民地人民進行鎮壓卻是一致的。對於第二次大戰期間的納粹德國侵略戰爭的本質，西方影片始終不敢揭露，因為揭穿之後，就是暴露了自己。……這是帝國主義的侵略本性，這是堅決不會放過他們的。

言石

梁瑛在「週末傳奇」中飾一個嗜賭的女子，看看像嗎？

白雪仙將演籌款戲

海棠

由於以任劍輝、白雪仙為主要合柱的「仙鳳鳴」，及以任劍輝、白雪仙為主要合柱的「雛鳳鳴」這兩個劇團，……近年來香港粵劇團的演出太少，所以近年來粵劇圈裏，有關任劍輝、白雪仙與「仙鳳鳴」、「雛鳳鳴」重起的消息特多；這也難怪，戲迷們自然就時時想要知道一點有關「仙鳳鳴」及「雛鳳鳴」的新聞。

最初，任劍輝本來計劃在五月份開始歐遊，但最近又將歐遊的意念打消了。任劍輝雖沒有離開香港，但「仙鳳鳴」會不會再正式起班及「雛鳳鳴」可能於何時起班，白二人均表示「無可完成」，白雪仙當然有……

據說，原因是白雪仙每次起班，向來都是由朱慶祥、朱毅剛等數位粵樂家組音樂班掌「音樂棚面」，而偏偏朱慶祥等人，這在數月前已接了聘約，在六月上旬要組音樂班前往星馬演出，既有合約在身，當然不能因「雛鳳鳴」重起而「推介」。……

江雪陳齊頌愛狗

華妮

陳齊頌跟江雪雖然同屬於「藝」字派的公司，但江雪屬「光藝」，陳齊頌屬「新藝」，所以從來沒有一起在銀幕上出現的機會。但在私底下，她們卻有如「雙妹嚜」，兩個人在性格上有相似之處，主要是兩個人都有共同的興趣。

倘如說陳齊頌不愛出街，「深閨」得很，江雪也除了有必要外，不喜歡四處逛。她們都最怕客套的應酬，寧願約幾個談得攏的朋友在家裏聚。還有就是兩人都喜歡小動物，尤其是愛狗。

陳齊頌有隻肥嘟嘟的北京狗，希望陳齊頌的狗兒生了小狗，送她一隻。這話說了已差不多半年……

第四回
知誰是中流砥柱　問幾時大海澄清

慧劍心魔　梁羽生

[illegible]

春天的旋律

五九　瘋狂作態

[illegible]

貓眼

[illegible]

一二八　徹底諒解

勁草

[illegible]

避風塘前

[illegible]

與老妻反目

[illegible]

槍膛面前毫無畏懼

[illegible]

大有街等又遭封鎖

[illegible]